中華郵政特准掛號立券特別價公寄遞之報紙

青島時報

社址　關山路八號　電話　三三五五號　郵政信箱　一四三號

第三千八百七十三號

今日出三大張

登記證　中宣會中字壹肆肆貳號　內政部警字陸貳捌號

電報掛號二五一四號

中華民國十三年九月一日發行

印刷所　蘭山路醒民印刷局

本報價目

本埠	外埠
零售每份大洋四分　每月大洋一元四角　半年五元　全年十元	每月大洋一元二角　半年六元六角　全年十二元四角

廣告價目

普通	特別
每英寸每日五角每月三元△全面每月二百元每日五十元△半面每月一百元每日三十元△長期廣告面議	△每英寸每日一元每月五元△全面每月四百元每日七十元△半面二百元每日四十元

青島交通銀行

信託部　信託存款

會計獨立　帳目公開

普通信託存款
1. 五十元以上即可存入
2. 存滿一年七天前通知隨時即可提取
3. 專款運用保本分紅

特約信託存款
1. 五十元以上即可委託運用
2. 期限與運用範圍由存戶指定
3. 訂定特約單獨運用

四月一日開辦

印有詳章　承索即奉

地址　中山路　東鎮威海路　電話　五〇一一至五〇一五　五七五四·四三五八

金城銀行

◎資本七百萬元
◎公積金三百廿萬元

商業部　辦理存款放款匯兌代客買賣公債庫券及一切商業銀行業務

儲蓄部　專營各種存款如活期存款存洋一元即可開戶備有禮券滿期大月即可生利會計獨立責任無限

倉庫部　代客堆存貨物棧租低廉押款便利

總行　天津英租界中街

分行　南京　北平　哈爾濱　石家莊　南通州　上海　鄭州　開封　長沙　漢口　蘇州　定縣　常熟　大連　武昌　濰縣　新浦

青島分行　河南路　電話　經理室　營業室　五一八號　三七三八〇

儲蓄章程函索即寄

青島鹽業銀行廣告

本行創立於民國四年信用久著總行設在上海並於北平天津漢口南京香港廣州杭州等處設有分行各省會均有通匯機關

業務科目

營業部　存款　匯兌　押匯　貼現　放款　買賣有價證券

儲蓄部　定期儲蓄　本息合計定期整數儲蓄　整存零取儲蓄　零存整取儲蓄　存本取息儲蓄　活期儲蓄　定有詳章隨時送閱

股本總額　壹仟萬元
已收股本　柒百五十萬元
公積金　五百六十四萬元

電話　經理室四八二六　營業室二七九三

行址：河南路六十八號　電報掛號七七五號

李漢律師代表鴻昇祥股東李鉽詮李鉽麟聲明歇業並清結啓事

頃據當事人李鉽詮李鉽麟來所聲稱先嚴與王愼五君合資在本市四方路開設鴻昇祥瓷器雜貨號由王愼五全權經理營業自去歲先嚴逝世後王君來舍報告營業虧蝕乃決意收歇現對外部份已經各債權人議決由股東找出現金三千元再將鴻昇祥號內全部生財存貨推與各債權人抵償債務下餘不足之數作爲清結永無糾葛已於本年三月二十二日雙方簽定協約交清國幣三千元正並由貴律師證明在案此後無論債權方面發生任何事故與詮等無涉至於內部東夥方面自應審查賬目另行清理因王愼五係股東兼經理對於應攤賠款及所欠長支尚未清算請由貴律師代爲登報聲明等情前來據此合行代爲聲明如右

律師盛家良受任卜內門公司法律顧問

本律師茲續受任青島英商卜內門洋鹹有限公司常年法律顧問如有侵害該公司財產營業信譽出品商標及其他應享一切法益者本律師當依法盡保障之責除訂約外特此通告

事務所　青島中山路二五號　電話五二九七號

膠濟鐵路發售青島遊覽往返減價票廣告

本路自四月一日起，照往年成例，由城陽以西各站發售至青島頭二等往返遊覽減價票，票價按八折計算，詳細辦法，開列於左

青島遊覽往返減價票發售辦法

第一條，此項減價票以城陽以西各站至大港青島往返乘車者爲限，第二條，此項減價票只售頭等及二等，第三條，此項減價票按普通票價核減百分之二十塡給往返票價於發售時一次收足，第四條，持此項減價票之旅客如搭乘一二兩次快車應照章另購快車加價票（快車加價票來回得分兩次購買但不得折減，第五條，持此項減價票之旅客中途各站不得下車，第六條，此項減價票如旅客請退回程票時除應將往程票扣足整價並扣百分之十之退票費外餘款退還客人，第七條，此項減價票有效期間自發售之日起往返以一個月爲限，第八條，此項減價票凡孩童未滿四歲者，免收票價已滿四歲至十二歲以下者按核減之數再行減收半價，第九條，此項減價票發售期間自四月一日起至九月三十日止，

一嘖嘖稱美一

大炮台香烟

另有中號即三炮台出售

上海中國工業煉氣公司廣告

宜採用純淨養氣

本公司精煉氧氣其純粹成分爲九十九成又八市間經售之次淨養氣約爲九十四成用本公司氧氣切割一英吋厚六十英吋長之西門子馬丁鋼板僅耗用二百二十六公升倘用市間經售之次淨氧氣須耗用四百四十二公升之多較本公司之氧氣消耗量多百分之九十五是以採用純淨之氧氣最爲經濟也現款售價每一千公升一元四角五分外埠另訂

山東總經理　大昌實業公司　廣西路三十九號　電話：四二一零二

蔣委員長乘艦抵漢
晉匪迭受重創已成流竄之勢
徐劉兩股南逃我正三面包剿

漢口十一日電 蔣委員長十日下午四時乘逸仙艦抵漢，在三北碼頭登岸，武漢黨軍政各界，何成濬，楊永泰，及各黨部特派員魯蕩平等數百人，赴碼頭迎接，蔣登岸赴中央銀行行館休息後，旋即接見何成濬 楊永泰等，垂詢軍政情形 隨來人員有陳布雷，錢大鈞等，蔣此來係視察政治軍事進展情形，川財政廳長劉航琛，因在漢謁蔣院長 改期返渝

太原十一日電 晉境共匪因迭受重創 損失甚鉅，現已成此剿彼竄形勢，此次共匪在白文鎮被我擊斃者甚衆，此股係偽七五，七八兩師，偽徐海東，劉子丹兩股混合而成，被我痛擊，現向離石方面南竄，我汾陽，中陽，臨縣各路大軍積極推進，三面包剿，

綏遠十一日電 晉境共匪經連日剿擊，悉竄臨縣，汾陽以南 陝北共匪亦在神木以南，南地距綏均在千里以外，清水河北頭地方安謐，又晉防共聯席會議，爲討論各項防共計劃，十日召開會議，

西安十一日電 自國軍將三交河石樓收復後，匪受創奇重，傷亡甚夥，此次匪在晉先後傷亡七八千，永坪延川僞匪佈滿街頭，狀極悲慘，近經高師呂團四日晨向該匪進剿，斃匪百餘，俘匪四十餘，獲槍十餘枝，匪不支紛向陳家河東南逃竄，黃匪自湫頭老巢爲我軍佔領後，內部極爲恐慌，刻麕集馬欄鎮一帶，有瓦解之勢，我各縱隊正進展向匪剿擊中，

昆明十一日電 昨晚七時龍雲在省府大禮堂設宴爲顧主任祝同及同來之韓德勤，蔡元龍，馮劍飛，陳勁節等洗塵，省委廳長省黨部指委總部各處長等作陪，暢談歡洽，至九時餘始盡歡而散，據顧祝同談，蕭賀殘匪最近企圖似有竄渡金沙江，或盤踞川西，與朱徐殘匪合股之模樣，現追剿各軍奉令完全歸龍總司令統一指揮，秉程追剿，好在滇省軍事政治均有堅固基礎，且匪在湘黔滇境內迭被痛剿，精銳傷亡約近三分之一，子彈缺乏，匪心恐慌，最短期間必能消滅，此次來滇係與龍總司令商量消滅此匪計畫，約一週後當可返筑轉渝，軍息，蕭賀匪先頭齊竄至普渡河鐵鎖橋偷渡，被我張冲旅迎頭痛擊，斃匪甚多，匪向東北逃竄，昨空軍八機輪番飛普渡河一帶偵查，據報匪經張冲旅堵擊，孫縱隊尾追，已向北退竄，張旅及孫縱隊已取得聯絡 正推進中，日內定能予匪以懲創，

昆明十一日電 蕭匪五日晨竄抵尋甸屬羊街，午後即向祿勸方面竄去，賀匪全部六日晨竄抵尋甸，其一部酉時竄抵羊街，循蕭匪舊路西竄，我軍追擊，七日據報，竄尋甸之匪分兩股向西逃竄，一到馬安哨，一到可郎，又普渡河畔仍已有匪，我軍七日經羊街向匪尾追，又薛岳六日電，朱徐股匪，在榮經天全經我軍擊破後，現主力竄丹巴泰甯，一部竄瞻化康定西北，其企圖似有遙應蕭賀，徐圖會合模樣。

我對蘇俄二次抗議
重行聲述我國立場
日方探詢抗議內容

南京十一日路透電 外部駁斥蘇俄覆文之二次抗議照會已擬就，惟因手續上關係，今日午後六時前，能否發出，尚不可知，外部此次二次照會內，措詞極爲嚴正，重行聲述我國立場，關於蘇俄覆文中引用一九三四年，奉俄協定一節，外部以當時情形，蘇俄與地方當局簽定協定，原不合法，此點不能加以證明，又蘇俄覆文謂，俄蒙協定，並不侵害中國在外蒙權益一節，我政府聲明，根據一九二四年中蘇協定，蘇俄承認外蒙爲中國領土之一部，此項諾言，今仍有效，何以俄蒙訂定協定前，蘇俄政府並未向我國徵詢一切，此不能不提出嚴重聲明，聞外部二次抗議，仍爲二份，分交包格莫洛夫，及我駐俄代辦吳南如，向俄政府提出。

南京十一日電 三月十二日蘇聯外蒙訂軍事互助議定書，四月七日我國提出第一次抗議，聲明不能承認並不受其拘束，蘇方四日答覆領土主權各點，措詞閃爍，而於奉俄協定則謂十三年訂立，中國無任何抗議，尤屬與事實不符，我外交部接到此項答覆後即起草第二次抗議，於今日送交駐中國蘇聯大使館，除對於蘇聯確證中俄協定有效之點，表示閱悉之外，其他更逐層駁斥，指明其事實上之錯誤，並鄭重聲明，我國方面仍維持第一次照會所表明之態度。

南京十一日電 外部十一日向俄提二次嚴重抗議，反駁俄覆文，指俄所云不違中蘇協定，與不侵害中國主權，偽無根據，抗議書共分兩份，副本十日整理後，電吳南如轉提出，正本十一日晨送俄京大使館，二次抗議全文，及蘇復文，十一日午同時公布，俄京使館祕書陸洛託策夫下午四時奉命訪高宗武，接洽中蘇外交事件，日對我處理蒙蘇協定，東京訓令京大使館員，密切注意發展情形，京日副領田中今午訪高宗武詢我二次抗議內容，及繼續辦法轉電外務省報告。

廿五年度歲出總概算
重工業與資源建設
規定年額一千萬元

南京十一日電 二十五年度歲出總概算，仍以二十四年度歲出總額爲標準，以求出入平衡，並保持法幣信用，各類經常費，均將由各主管機關就本管範圍計劃切實核減，各類臨時費厲行刪減，凡非急切需要與未經主管各院核准舉辦之建設，均不編列概算之內，教育建設費規定年額五百萬元以上，定十年完成義教整個計劃，經濟建設費規定年額六百萬元，並以農林局爲主要業務，該局整個計劃，務於五年內完成，重工業與資源建設經費規定年額一千萬元，內政建設以統一長江各省警查及整頓警察教育爲先務，其概算由內政部依必要之數編列，鐵路建設由鐵部運用鐵路公債，盡量建築，先完成乍嘉與南萍兩路，次修成渝等路，期於五年內全部完成，其不足之經費，由鐵部與財部商洽籌措，按二十四年度歲出總概算爲九萬四千九百三十五萬七千四百十三元，

軍事學校畢業生調查組
蔣囑軍事委會增設
辦理統計考核諸事

南京十一日電 蔣委員長以中央設立之軍事學校，單位甚多，畢業生人數，年有增加，已畢業服務軍隊者，向無詳確統計，其資歷學歷等，軍委會無從考查，任用之標準，亦無所憑，殊有違黨國設立軍校，造就革命軍事幹部之意志，原令軍委會，增設中央各軍事學校畢業生調查組，辦理調查，統計，登記，考核諸端。

蕭佛成病篤
王寵惠鼻病已愈

香港十一日電 蕭佛成病頗重，胡漢民招香港中醫黃省三赴省診治，胡亦不適，順請治療，

上海十一日電 王寵惠鼻疾已愈，惟尚須長時間休養，魏道明候蔣返即晉京謁見，報告一切。

上海十一日電 孫科，葉楚傖，孔祥熙，十一日乘通車抵滬，葉旋於九時許往訪戴季陶，十時許探視王寵惠氏，旋孫科亦到，三氏會議一小時而別，王病體連日良好，鼻膜炎亦漸痊，故會晤友好時，已能作長時間之談話。

冀察外交問題
俟宋返平後繼續進行

北平十一日電 津日駐屯軍代表辦事處，昨日起正式開始辦公，昨晨外交委員會委員雷壽榮等，多往致賀，並晤松室寒暄，關於華北各問題之交涉，俟冀察政委會委員長宋哲元返平後，將在平繼續折衝，據松室昨對往訪員者談，稱，永見參謀長返東京，係代表多田參加師團長會議，並有所請示，日內可返津，屆時本人將赴津晤面，中日問題，日內在平繼續交涉云云，聞松室前定即日赴通縣視察，刻已作罷，

天津十一日電 宋委員長來津旬餘，對冀察兩省防共及取銷冀東組織問題，己與關係方面，作種種磋商，現擬俟日駐屯軍參謀長永見，由日返津，再作一度會晤後，即行返平云，

財部派員視察財政
張廷修陳威武 先後由京出發

南京十一日電 財政部爲明瞭各省地方財政，及釐除苛雜情形，特派張廷修，陳威武分赴江浙皖視察，各員均已於十日十一日首途，

國府明令褒揚杜義

南京十一日電 國府十日令，監院監委杜羲，志行純潔，識慮深沉，曩年矢忠革命，於秦晉諸省宣傳主義，不遺餘力，嗣於討袁北伐諸役，屢贊戎機，罔避艱險，邇來職司風憲，懋著賢勤，方冀益展藎籌，長資倚畀，乃聞感念時事，憂憤捐軀，殊深軫惜，特予明令褒揚，用示政府篤念忠魂之至意，此令。

華北緝私有效辦法
財鐵兩部當局決定原則
俟再一度討論即可實施

南京十一日電 華北緝私問題，孔祥熙九日與鐵道部次長曾養甫一度交換意見，聞關於如何採取有效辦法原則上已有相當決定，財部爲早日決定辦法，派關務署長鄭萊十日晨赴滬，與總稅務司梅樂和交換意見，預定十一日夜車返京報告，日內由財部次長鄒琳邀集外交，鐵道，實業等部開會討論，以便決定實施，

天津十一日電 華北走私之風，邇來益熾，大批私貨，每日由東車站輸入或運出，不絕於途，津海關除飭駐站關員 登記來往私貨件數，報部查核外，別無良策，據關係方面消息，此來已成整個外交問題之一部，除將由中央依外交途徑，謀根本解決外，津海關監督林世則，與津浦路局長楊承訓，現正在京磋議，更進一步之有效辦法，聞林氏於三數日內即可北返，屆時緝私問題，當有新開展云。

滬漁市場創立會
杜月笙主席吳鼎昌致詞
官商股董事當場均派定

上海十一日電 實業部上海魚市場十日午後三時舉行創立會，出席商股股東冰鮮業代表杜月笙，河鮮業代表瞿鶴鳴，及其他商股股東沈田莘，並實部代表徐廷瑚，嚴慎予等三十餘人，杜月笙主席，報告成立經過後，宣讀組織章程，經股東提出意見，略加修改通過，旋由主席宣讀實部指派徐廷瑚，吳醒亞，徐愷湛，盧治卿，林康侯，張法堯，張申之，王曉籟，八人爲官股董事，錢新之，嚴慎予，俞佐廷，三人爲官股監察，繼續推選杜月笙，方椒伯，楊志雄，瞿鶴鳴，朱晉卿，劉偉軍七人爲商股董事，金廷蓀，詹克俊二人爲商股監察 推選畢，實部長吳鼎昌致訓詞，魚商徐仰山，銀行界錢新之演說，末由主席答謝始散，至常務理事監察及總副經理，當由理事會日內召開首次會議推定，聞葛延芳有任總理希望。

魯韓今日東來
陝州黃水暴漲已到魯境
打破桃汛紀錄河工危險

濟南十一日午後十二時電話 韓主席定明日（十二）離濟赴膠東視察，就便赴青島一遊。又魯黃河因陝州水漲到魯，各縣均猛漲，打破歷屆桃汛時期之水位最高紀錄，河局正嚴加防範，孔祥榕定日內來濟晤韓，韓派張鉞赴董莊勘查合龍工程，並晤孔商接收合龍工程事宜。

馬寅初主張

以開辦所得稅爲國庫中之主要收入
國內經濟學者對此均甚爲注意
認爲保存國家經濟基礎之要圖

南京十一日電 非常時期財政問題，自經濟專家馬寅初發表應以開辦所得稅爲國庫主要收入，必要時再作會計制之通貨膨脹，及發小數公債以彌補之主張後，國內經濟學者，均甚注意，僉以馬氏鑒於德國戰時紙幣政策之慘痛教訓，不再主張我國亦採行紙幣政策，確爲復員時期保存國家經濟基礎之要圖，否則國內資金悉數消滅，幾十百年不易恢復也，惟所得稅我國尚未舉辦，即使政府立即開徵，稅收能否如我人所期望，則大多表示懷疑，以記者所知，有主張以整理財政以充實非常時期財政收入者，亦有主張徵發民財，以紓國難者，更有主張開辦土地增值稅，加徵娛樂捐，奢侈稅，印花稅，郵資及勸募捐款以裕國庫者，記者以此事乃當前國人急欲解決之問題，用舉以上所知再請益於馬氏，藉作學理探討，據其表示，對以上各種辦法，均可贊成，惟土地增值稅，收入有限，德國初辦時即如此，且屬於地方收入，英國之土地增值稅與印花稅收入，在戰事期內反比戰前減少，徵發民財，祗可於國民愛國熱忱極高時爲之，其他娛樂等及戰爭贏利稅等，雖爲數有限，然集腋成裘，不無小補，至整理財政，即在平時早應爲之，並非非常時期之緊急辦法，此外，如再有利於國家之合理合法收入，亦無不歡迎各方發紓偉見，以收衆志成城之效，馬氏仍堅執應以所得稅爲非常時期主要收入，並盼政府立即開辦，使人民養成納所得稅之暴良習慣，爲培植國家良稅基礎，萬一有限制之通貨膨脹與發少數公債尚不足以彌補非常時期財政緊急需要，不妨利用外資，或將現有外債延期還本未始非爲一出路。

社論
戶口調查之重要及調查方法之商榷（下）

過去政府當局舉行之所謂戶口調查，往往冒然進行，事前不加絲毫之準備，尤缺乏普遍之宣傳。其結果在官廳方面，視戶口調查爲官面文章；而在國民方面，更不明戶口調查之眞諦。上下敷衍，欺飾，自無滿意成績之可言。今青市政府，在實行調查戶口之前，藉助新聞界教育界之力量，襄助宣傳工作，使全市居民家喻戶曉。此種辦法，吾人深爲贊許。

世界各國所採行之調查戶口方法，大別可分之爲二：一曰自計主義，即住戶自填法；二曰他計主義，即調查員代填法。前者行之於英日法德意奧匈比西葡及瑞士等國；後者則行之於美利堅加拿大愛沙尼亞拉脫維亞及立陶宛等國。二者各有所長，本無絕對得失之可言；惟在教育未普及之中國，純用住戶自填法，難得良好之結果。尤以我國民衆之習性，遇事敷衍，無法治觀念，普通常識又極淺陋，欲期其無誤填或亂填之弊，殊不可得。昨日沈市長對調查員等亦曾說明此義，可知當局者對此問題亦經充分之考慮也。

本市此次舉行戶口調查，其辦法爲：調查表先由各派出所分送各住戶自行填報，由調查員挨段收取；如其調查班來取時仍未填就者，可當面報告調查員填寫。此種辦法，僉取自計主義與他計主義之長，吾人自無異議可指。惟在住戶方面所自填之調查表，是否符合；或由調查員代爲填寫者，又是否確實，事後應否作一番審核糾正，誠爲值得注意之問題。蓋過去歷次所舉行之戶口調查，恆以表格填就即爲工作完成，率爾有錯誤之統計，莫衷一是，今後政府當局亟應矯正此弊也。

吾人特建議於市政當局：第一，調查員挨戶收取調查表格時，應對該戶之戶籍及人事登記，重行考問，以證其是否與填就之調查表相符。多此一層手續，雖較費時間，但易得比較正確之結果；第二，戶口調查完竣後，不僅應作各項統計，尤應逐表審核其有無誤填或亂填之弊，如發現此種情事，當隨時再往該戶查問，總期其正確無誤，始有可靠之統計；第三，其有意虛報事實，經調查員查明者，似應規定一適當之懲罰辦法，以示不重視國家行政之儆戒。此在國人無法治觀念之中國，不得不含有相當之强制性也。上述意見，本極平凡，聊供市政當局萬一之參考耳。

荒地墾殖辦法
實內財三部開會討論
當通過實施草案兩件

南京十一日電 實財內三部代表，十日晨在實部會商，墾辦內地各省荒地墾殖，及研究政院交辦之中委孔祥熙等提議努力生產建設案內利用荒廢土地一節，實施辦法，計出席財部譚熙鴻等，內部鄒序儒，實部高培德，經通過內地各省荒地墾殖辦法大綱，及中央模範墾區實施計劃兩草案，會呈政院鑒核實行，內地墾殖辦法大綱，規定中央於首都附近各縣境內，選擇荒地，適宜地點，劃爲中央模範墾殖區，並設立墾區管理局，直隸實部辦理一切，至各省則由關係機關組省墾務委會，必要時得設省墾務管理局，各縣由各局科組務事宜，各省公私荒地應於短期內勘查完竣，即籌備招墾或移墾全省荒地，以六年內墾竣爲限，但遇不可抗力之災害，及有特殊情形者 得延長之，至中央模範墾區之設立地點，擬在江甯，句容，溧水，高淳，金壇等縣，選定荒地設立，其面積暫定一萬畝，以千畝爲模範墾場，以九千畝爲移民墾場，

日陸軍注重航空
飛行隊將校普及全國
新設候補隊集中教育

日本所澤十日同盟電 日本陸軍鑑於航空兵科之重大性，屢次實行養成航空兵將校，由民間飛行士及退役幹部候補生中選拔施行，此次復更將各飛行隊中之將校養成辦法普及全國，在所澤飛行學校 設幹部候補隊，集中教育，以定成強力之空軍，此種辦法，定五月一日起實施，第一批收容學生約百五十名，九月一日起更招募學生航空聯盟及其他大學專門學校畢業中之志願當航空將校者約二十名，施以幹部候補隊之教育，以充實練成守空之第二軍，

今日清黨紀念
中央黨部舉行紀念會

南京十一日電 明日爲清黨紀念日，中央黨部定明日上午九時，在大禮堂舉行紀念大會，由吳委員敬恆出席報告， 在京各中委及中央工作同志，屆時一律參加，

各區漁鹽輸日三項辦法
須經日專賣局證明方許出口
每區暫定三名試辦期限一年
每公噸征鹽稅一元

南京十一日電 關於各區漁鹽輸出日本作爲工業用鹽一案，現由財政部詳加審查，爲適合目前實際情形起見，規定辦法三項如下，一，各區如有賸餘鹽斤，准其輸出日本作爲工業鹽之用，惟必需經日本專賣局證明後，方可准許出口運日，二，各區商人請求輸出，應先向當地鹽務主管機關呈遞請求書，輸出商名額，每區均定三名以上，試辦一年，三，各區輸日工業用鹽稅率，暫定爲每公噸一元，

黃災獎券
財部認無續辦必要

南京十一日電 政院上月接宋哲元電，以河北黃河潰患未除，請准續辦黃災獎券，經交財部核議，財部以黃河水災本標兼治辦法，有負責機關辦理，獎券似無續辦之必要，十日函復政院祕書處，轉飭知照，

董莊合龍後張連甲突辭職
因感去歲決口責任重大
河底日高以後治理更難
韓決計慰留

濟南十一日電 近年來黃河上游淤澱日甚，海口宣洩不暢，每年大汛期逐漸延長，去年七月間上游河水會十小時漲一公尺五，流量最高達一萬八千秒立方公尺，實開空前紀錄，措手不及，防不勝防，故七月十日夜董莊李升屯民埝突然潰決，乘其猛注之北，造成空前水災，本省河務局長張連甲，於大汛期間，奔馳上下游，指揮防堵，輒數日夜目不交睫，董莊決口後，深自愧疚，迨後孔祥榕奉中央命來魯堵口，得張連甲協助之力甚多，幸於上月二十七日已合龍完成，張連甲既感覺去年決口責任重大，復以河底日高，將來更難防治，再有意外，懼防備不周，昨具呈省府，請求准予辭職休養，惟聞韓主席以去年決口乃意外之事，大溜猛，人力難施，今年防河，責任愈重，不能聽其遠引，已決計慰留云，

關內外貨物聯運
下月一日起實行
北甯路局飭籌備一切

天津十一日電 關內外貨物聯運事宜，經北甯鐵路管理局與南滿鐵路株式會社簽立合同，定於下月一日起實行，昨據路局方面消息，關內外貨物聯運，行期日近，頃已令飭車務機務兩處，負責籌備一切，關於倒載，收費，聯運站，及負責運輸等規定，均經北甯南滿雙方詳細議定，飭由車務處遵照，預料實行後，北甯路務，可獲相當之發展，關內外商民，亦可得極大之便利云。

九省長途電話 漢長段試驗良好
平漢段工程即將完成
徐汴鄭間傳話極清晰

南京十一日電 交部息，九省長途電話漢口至長沙綫上週完工，本週連日試話結果甚佳，惟開放期尚未定，

徐州十一日電 交通部主辦之九省長途電話，徐州至汴鄭間工程已全部告竣，傳話聲音至爲清晰，已開始營業，商民稱便，平漢段工程最近可架設完成，交部於京徐等處即設幫電站，裝置發音擴大機，今後平漢京滬各地，均可直達通話，

偽邊境衝突事件
日俄互提抗議
哈爾濱日俄軍又發生戰爭
日清水植付兩隊開赴北滿

莫斯科十一日路透電 俄外交委員會副委員長，昨日接見日駐俄大使柴田，對日僞軍武裝侵入俄境哥洛召卑伽地方事，向日方提出抗議，日使亦因同樣事件，向俄提出抗議．

長春十一日電 據哈爾濱傳來公報，昨午十二時十分五站東某地點，有俄兵十四人，向日方巡隊開槍射擊，該隊有日軍官一，與兵四，軍官當場殞命，餘者存亡未悉，

漢城十日電 當長嶺子事件發生時，數度作現地交涉，而接收日軍屍體完畢之朝鮮軍參謀，已於昨日下午二時八分，由長春回抵龍山驛，並在車中談話如下，自事件發生以來，經過九日開始獲接收屍體．而使事件暫告一段落，當赴肇事地點時所生感想，厥爲俄「滿」國境確定委員會之設置，乃屬當前之急務，

哈爾濱十日電 綏芬河東部邊境樸克尼齊拉亞附近，九日午有日僞軍數十人，在此處巡行，彼時適有俄兵十四人，亦擬經過此處，雙方遂大起衝突，俄兵以機槍向日軍掃射，日軍亦還擊，日軍中尉岩口及日兵三當場飲彈斃命，日兵五人無下落，日僞軍當局認爲此舉，蘇俄有意挑釁，極爲重視 對伊將有嚴重表示，

福岡十日電通社電 以勇猛奮戰聞名日本全國之清水本部隊，已奉命同植付支隊，於本日開赴北滿，日皇特派四手井侍從武官，前來歡送，閑院參謀總長亦命杉山中將西下代表歡送 加藤總督所率第二艦隊將士則在港外行全員登舷禮以表歡送之意，該部隊於本早十時半，及十一時半，分乘御用船某某輪出發，

德如在萊因設防 法決採有效行動

佛蘭亭已口頭警告艾登 德法僵局因之益趨嚴重

日內瓦九日美聯社電　今日據負責方面消息，法外長佛蘭亭已口頭警告英外相艾登，謂德如在萊因設防，則法決採有效行動對付之，法德僵局，因之益趨嚴重，

倫敦九日哈瓦斯電　法外長佛蘭亭，日昨會以機密照會一件，一面致英外相艾登，該國大使考宮，頃以同樣照會送達外次文西泰，據悉其內容乃謂，對德成立妥協之企圖，頃已歸於失敗，而關係各國依照洛迦諾協定所當採取各項強制性質之措置，自當立即付諸實施，此在關係各國決定照辦之前，雖可暫緩實行，但關係各國仍當立即接受此議，並開始進行談話，反之，德國若果在萊因河區域建造防禦工事，則暫緩實行之議，亦即爲之失效，此外，法國對法德兩國所提出之和平計劃，除德國計劃關於西歐安全一部份而外，並主張提付國聯行政院，加以討論云，

柏林九日美聯社電　今日接可靠消息，德國已開始外交行動，以期恢復原有殖民地，希特勒元首專使里賓特羅甫，近在倫敦與英外相艾登議談話時，聞會提出此項要求，此間官方，對此雖不願談表意見，但希特勒則已預定進行步驟矣，

巴黎九日哈瓦斯電　比總理齊蘭，業於今晚七時三十三分由比京飛抵近郊勒蒲越飛機場，即於當晚搭乘火車前往日內瓦出席洛迦諾二次會議，

日內瓦十日美聯社電　英外相艾登今日在此間聲稱，無論任何國家，若以兵力侵入他國領土之內，英國皆主張對於侵略國施以財政經濟軍事的制裁，十三國委員會委員對於艾登此種聲明，認爲英國對於此後侵略事件，賡續以前政策第一次之正式表示，艾登發言後，法外長佛蘭亭請英國於德國在萊因河設防時採取具體之行動，但佛氏否認法國於萊因設防時，有佔領薩爾之意思，並稱法國甚願國聯討論法德之歐洲改造計劃，若和平有所保障，則法國甚願容許德國與洛迦諾簽字國商討新約，以代舊約之問題，

十三國委會

勸告義亞勿用 毒瓦斯達姆彈

義國由蘇彝士河運毒瓦斯逾二百噸 艾頓警告勿以在非洲之故儘可使用 東非戰事連日愈形劇烈

日內瓦十日路透電　十三國委會會議考慮立即開始義亞媾和談判之方法者，昨日草定電文，籲請義亞兩國聲明勿用毒瓦斯或達姆槍彈作戰，或以其他行爲違反人類戰爭法律，旋即延會，今晨十一時英外相艾頓會提議當向義亞兩國莊嚴籲請聲明此後不再用毒瓦斯，此事非高級指揮或空軍權力所能及，蓋唯政府得許施用毒瓦斯，吾人由蘇彝士運河義國貨船之槍庫，查悉運往亞國陣線之毒瓦斯，在二百噸以上，今最要之事，厥爲使義人明白決不能以在非洲之故，而儘可施用此物，此種見解，絕對無理，英政府殊不以爲然云，艾頓宣述畢，委員會乃決議草擬電文，致義亞兩國政府，

日內瓦九日哈瓦斯電　據探悉十三國委會本日會議之後，昨日緊張局勢業有緩和之勢，於此下列兩端可以見之，(一)十三國委會應英外相艾頓之請，分向義亞兩國發出申請，勸其勿再使用違背人道之作戰方式，此層英國方面頗感滿意，(二)艾頓會在十委會中聲稱，不論侵略行爲發於何處，英國必當不稍躊躇，而要求將國聯盟約各項規定全部實施，此在法國代表團方面亦甚歡迎云。

致義亞申請書

日內瓦九日哈瓦斯電　十三國委會頃向義國與亞比西尼亞發出申請書，其原文業由國聯秘書廳發表，略謂亞義兩國政府向國聯秘書長愛文諾所提各項條件，即關於雙方作戰方式，違反國際現行協定者，均由本委員會加以審閱，本委員會茲特代表與情，申請兩交戰國，務必採取一切措置，俾使違反國際協定及國際公法原則之情事，毋再發生，深望兩國政府提出保證，以釋懸念云云。

倫敦九日路透電　英下院對於義亞戰爭有激昂辯論，休會後，今日耶穌復活節，休會至四月二十一日，政府提豫算案時再行集議，法國對於制裁等事之態度，及義國作戰之方法，頗爲下院所抨擊，外次克蘭波對於東非義軍會用毒瓦斯一說，亦不否認之，並謂英政府以爲此種嚴重責言，如果屬事實，則將發生極重要問題，因與有關係者乃全體人類及整個文化前途，不僅亞國已也，對於義亞兩國而發之其他責言，亦必加以調查云。

英閣員對外交政策 所採態度不一

分裂爲積極與持重兩派 對歐局最後或將取孤立

倫敦九日哈瓦斯電　據政界人士揣測，在今後數星期中，內閣閣員將分裂爲兩派，年事較輕者，均擁財相張伯倫爲領袖，而其對外政策，較爲積極，一派則爲老成持重之輩，對於外交政策所採態度，較爲溫和，此在國會人士亦謂內閣所處地位，因受外交局勢之影響，現已趨入緊要關頭，此項局勢，最重要者當爲洛迦諾案與意亞爭端兩項問題，就洛迦諾一案而論，此際英國以爲對德談判尚未終了，故外相艾登如果踰越參謀部談話之範圍，而在政治上採取約束，質言之，外相若果承認德國一旦違反凡爾賽和約第四十二條，即可對德實施制裁，則必難獲得內閣全體同情之參助，或將如去年賀爾前外相之掛冠而去，亦未可知，但若對妥協努力卒告失敗，則英國政府將不得不採取較切實之態度，此層自當別論也，就意亞爭端而論，此際意軍決將取獲最後勝利，恐非僅事加緊制裁，如禁運煤油辦法之類所得而阻止，果爾英國是否承認加緊制裁，抑或要求實施軍事制裁，此則問題癥結所在也，惟英國方面深知，軍事制裁一旦實施，必與意國發生衝突，屆時意國自與德國聯合，二次歐戰必不崇朝而猛發，因此政界要人以爲英國政府對於干預大敵事件之政策，或將放棄而暫時採取孤立態度云，

生殖器病自療法

凡患腎部虛弱發育不全陽萎不舉遺精滑精見色早洩精關不固等症則人生之趣子嗣絕望動輒悲悶若購用市售內服劣藥等以資全愈是無異隔靴搔癢功效難期茲有外用特效聖劑

大力精 PKRJINPASTR 係德國醫科性病大學教授長羅惠森博士傾其深邃之專門學殖費卸多年之心血結晶經多數著名醫學博士臨床實驗讚譽乃始敢發售以救濟斯患病者只須採用多許立即揮發化學作用能使荷爾蒙旺盛血流通暢專治上列各症莫不藥到病除恢復健壯性能迥非掛羊頭賣狗肉之屑藥所可比凡以贋僞藥無效者請火速購用免誤時機原價二元特價一元五角函購郵費二角上海大通路大華西藥公司總發行

青島中山路總經理金星大藥房

大仁堂 立愈久淋 白濁丸

完全保好各界證明一准有效

敢稱治淋神藥服用非常簡單愈淋非常速快無論新久白濁下淋尿後淋偏墜腎虛老濁常年不斷用過千方百藥不好洗療注射無效此丸只用一盒立愈奇方奇藥與市上各種成年藥確有所不同男婦淋病完全包愈小盒二元大盒四元

大仁堂 婦女 破血丹

此藥專治婦女經閉不通數月不見腹中積病左條右塊血聚成癖肚大形成血蠱癆症鬼邪神病孩死腹內不下一切雜疾臌病凡婦女血水不見之病千方百藥治不好此丹只用一付其病立下重者二付百病化爲血元水氣不傷百試百驗每付三元

消毒大王一掃丸

此丸效力非常之大凡是男女染毒之症發生軟硬下疳腫痛毒串即骨痛老毒不清淤毒不淨皮膚瘡治一切新舊毒症遍治不好打針無效筋服此丸其毒立從二便消出一掃清完永遠除根每盒二元另有詳章此藥北京各界馳名實有特別效驗

調經止帶丸

一盒保好無效退洋婦女白帶久而最傷元氣月經因之不調百病因之而生面黃肌瘦飲食無味有時燒冷腰腿酸痛頭暈肚痛赤白帶下之症一盒保好常服延年每服四角每盒二元服法另有詳單

北平 張氏保肺丸

潤肺化痰定喘止嗽寬胸順氣立見神効不論男婦老幼年深日久勞傷咳嗽吐痰代血夜不安眠咳嗽不止一切風寒咳嗽等症服此一付立効三付斷根每服大洋一角

調經養血 保真丹

婦女常服永保平安安胎種子坤中之寶

專治婦女經血不調月經前趕後錯經期腹痛血色不正病塊崩漏白帶下寒腰痛腰病膈悶嘔吐惡心食涼流血成病左條右塊氣短神虛頭暈頭痛四肢酸軟咳嗽痰喘氣血兩虧午後發燒作冷面黃肌瘦不思飲食日輕夜重自汗盜汗身體素弱胎前產後失經作病或姑娘經閉乾血癆症服此丸立服立效一切新舊經血不調百病皆治藥到病除常服此丸調經養血滋陰補虛安胎種子最稱女界寶丹服法另有詳單每付三角半打一元六角一打三元外埠函購加郵二角

開竅耳聾丸

不論男婦老少遠年今日耳聾耳底耳痔耳內蟬鳴有風聲樹聲或因幼小耳底藥根或因槍炮驚傷或因胃虛病後失調一切耳竅不通不靈之病用過中外各藥不好只用一小料一元二全料四元

化瘀淨面水

主治酒刺粉刺面生乞痘雀瘢汗瘢面皰黑瘢風霜白癬汗疹皮粗一切面部各種色痣瘀積瘢麵皆有奇效 大瓶五毛小瓶三毛

心胃氣疼丸

不論何種心肝胃痛氣疼胸疼肚疼及胃吐酸胸膈飽脹痛食入即吐積滯痞塊等症多年老病服用此丸解鬱舒肝寬胸順氣痛疼立止凡由肌飽或急氣多得之病三付准好每付二毛一盒六付一元

青島分銷處

太和春：金鄉路　萬春堂：高密路　福海藥房：黃島路　德豐永：博山路　台東鎮威海路泰和堂　會海藥房費縣路九十一號

各縣代售　坊子：豐記藥房　青州：中西藥房　淄川：益華號　周村：同興茂

烟台分銷處：福記銀樓南門大街　外埠函購加郵二角寄信濟南大仁堂

大仁堂藥房

濟南緯六路　小分銷處　博山瘦雲鞋莊稅務街　濰縣衛生堂東關瓜地市街

三井水火保險公司廣告

啓者本公司在中國各大商埠辦理保險已有多年久爲紳商所信用茲爲便利營業起見凡有華人保險一切交易特重託「泉記眼房」代理保費格外從廉設有不測賠款迅速如蒙賜顧請直接與「泉記眼房」閻銘泉君接洽可也　泉記眼房現寓邱縣路三號宜生太內或用電話通知均可

閻銘泉代辦房產土地買賣　電話四三五三

神內醫院

敝院自開幕以來頗蒙各界歡迎對於中外患者之醫治無不盡心盡力治療有精通外華語醫學關於病源問答毫無阻隔於治療上亦頗覺便利看護格外周到隨呼隨到無不應時而來能使患者心裏爽暢立刻即愈並院內設備完潔僕役殷勤

△主治科目　內科　小兒科　皮膚花柳科　X光線科

門診　午前八時至十二時　○外診　下午隨診

院長　神內正範

院址：青島德平路十號　電話：四七七五

福祿壽大戲院

春假期內特大貢獻

今日放映下集

切勿錯過大好機會

肝胆照天地，義勇泣鬼神！

龍潭虎穴　強徒喪胆　月圓花媚　紅顏清魂

頂頂大名武俠泰斗勇敢鉅星

勃克瓊士

接受兩大武俠編劇家之敦請認爲適合一身武藝大展其長之空前大武劇

今日下集

紅馬俠

緊張危險得未曾有

鉄騎雙鎗　橫行獨霸　馳騁荒野　掃蕩羣醜

當之者無不斷頸碎顱！聞之者莫不心驚胆裂！

范朋克之俠盜蕩寇無此興奮刺戟！

機關陷阱　變化埋伏　危崖峭壁　惡戰苦鬥　車頂騰踔　危險新奇　拍案叫絕

自上集一貫而下令人欲罷不能！

明星大戲院

四月十一日起連映四天於：

震驚舉世藝林，應獲最高估價，遠勝「旋宮豔史」「風流寡婦」之米高梅冠絕羣雄造極之新巨製

唯一無雙銀幕歌后　珍妮麥唐納

舉世崇拜舞台歌王　納爾遜埃第

歷史美藝音樂歌劇無上權威之作

鸞鳳和鳴

大曲譜家維克多赫伯氏一生心血結晶

獨創風格新闢手法之導演范達克傑作

劍影　釵光　鶯囀　獅吼　金枝　玉葉　迷國　傾城

新曲九支，都是人間難得幾回聞

花苑鳥宮　公主風流　脂粉市場　少女魔窟　月黑水深　海盜縱橫　異軍突起　惡鬥肉搏　偶戲瑤合　壯士誘春　雲嶺荒漠　帝孫情奔

音樂天才洵難矣。導演天才更難。而宣發心聲之唱歌天才尤難。是故本片締造之難，非特能博愛好藝術者之神領意會而已！

燃遍了愛的火。怒放著血之花。顫奏着梵天呂律。扣動了萬千心弦。本片無疑爲人生至實至貴至愛至靈的交響曲。

散拿吐瑾為兒童之唯一補品

散拿吐瑾延年益壽粉．最能補腦補血．因其含有燐質與蛋白質．二者均為人身要素．兒童服之．易於發育．胃口既佳．身体必壯．求學之幼童．尤宜常服此粉以助長其腦系．庶幾學業日進．益聰明之父母莫不遵從世界名醫二萬五千人之書面指導而認散拿吐瑾為唯一之補食也

（各大藥房均有出售）

德國柏林華發大藥行精製

中國總經理 德商美最時洋行

如欲新精力與新健康請即服

散拿吐瑾 延年益壽粉

NEW ENERGY & BETTER HEALTH WITH SANATOGEN THE TRUE TONIC FOOD

新農菓樹園出售特種蘋菓及洋梨等樹苗欲購者請速來本園面議

地址青島市外李村老窪嶺

徒手體操便覺氣促

爪哇青年聲述韋廉士醫生紅色補丸如何治愈其血虧及其他疾恙

血虧之病狀頗多氣促其一也假使稍稍勞動如徒手體操或上升階梯之後即覺氣促心跳則君之血液虧損而須增益改良已無需他項證明矣治療血虧各症韋廉士醫生紅色補丸功效最勝此丸由其淸血補血之奇功已使世界各地無數男女患血虛血少或血液不潔而起之各症重復健康矣李斐君即其中之一也

李君原籍廣東梅縣現任南洋爪哇吧城南京鞋店職員其來書云「四年前鄙人常覺疲倦雖徒手體操亦感呼吸困難友人謂予血液不潔勸服韋廉士醫生紅色補丸試服不久果覺運動之後不復氣促且胃納增加精力勝常予現已康健壯強茲感韋廉士醫生紅色補丸之功也」

韋廉士醫生紅色補丸爲直接治療血虧之妙品故凡疾病之由血虧爲其根本原因者此丸莫不善治之如腦弱胃呆早老痛瘋腰肌痛骶系痛怔忡婦女疾病等皆是也各藥房皆有出售或逕向上海江西路四五一號韋廉士醫生藥局函購每瓶大洋一元五角大瓶八元郵力在內

湖南有年逾花甲之老太太患咳十餘年　為韋廉士吸入止咳片治愈

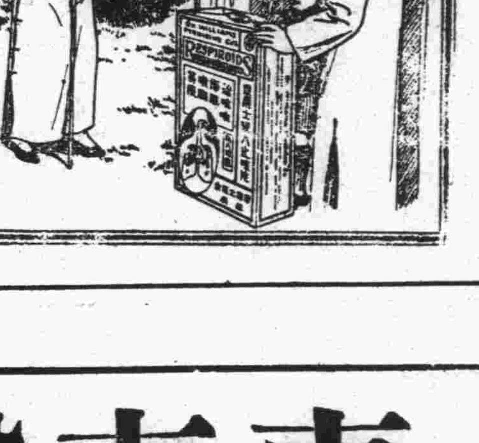

既有此事實如下刊伊子來函所述君又何必因年老而憂君咳之頑乎且試韋廉士吸入止咳片而加入無咳之大羣衆也

上述老太太係湖南茶陵一總街鄧尹德君之太夫人鄧君書云「家母年逾花甲咳嗽十餘載百藥無效後試韋廉士吸入止咳片咳即痊愈愈後且身體較前更見壯健不勝感謝之至韋廉士吸入止咳片係吸氣直接治療各種氣管疾患之藥片統治男女老少喉痛氣喘傷風氣管支炎等症　各藥房均有出售或逕向上海江西路四五一號韋廉士醫生藥局函購每大瓶大洋七角五分小瓶六角郵力免收

惠東醫院啓事

院址：天津路南河路口　電話三九九四號

診治科目

內科　外科皮膚科花柳科泌尿科

眼科　耳鼻喉科小兒科　婦人科

痔瘡注射療法　根本治療絕無痛苦

慢性潰瘍最新療法　久年不癒之下腿潰瘍可於最短期間痊癒

注射各種藥針血淸疫苗　收費從廉力求平民化

診病時間

每日下午二點至晚八點急症不在此限出診隨請隨到

春季種牛痘

上午八點至下午八點

徐榮福律師通告

本律師茲受任青島磚瓦推銷有限合作社常年法律顧問此後如有侵害該社名譽信用及一切合法利益者本律師依法盡保護之責

事務所肥城路七號電話五〇二一號

膠濟鐵路管理局招標承辦北關站永管更換十二吋徑鐵管並移建澄永池工事廣告

本局現擬招標承辦前項工事，凡欲承辦者，可到本局工務處工程課，或濟南工務第二段，繳納圖說費二元，領取投標章程，標單標函，工事說明書暨圖，照章投標，無論投標及得標與否，所繳圖說費概不發還，此項標函，須於民國二十五年四月二十日下午三時以前，向工程課投遞，過時不收，即於是日下午三時，在工程課當衆開標，特此廣告。

中華民國二五年十　月　日

各油坊……注意……欲求省工多得油者請購

「長順鐵工廠新出品之」

冷汽札油機……省工……耐用……價目克己……

敬啓者敝廠自開辦以來專製油坊機器用品然所造柴油發動機榨油機碾豆機各種機器已蒙各界贊許爲求實業發展更爲自勉現因提倡國貨之際特供給油坊家需用便利起見於上年十月間由本廠技師精製冷汽札冷汽崩崩壓力機本機器用電力機汽力機柴油機發動均可現在此種冷汽札已在本市按設多部試驗成績極爲優良不但適用靈便而且省用工費較普通札油機出油尚多眞乃油坊用品莫大之益敝廠恐未週知特此登報聲明倘蒙惠顧請駕臨敝廠考驗定竭誠歡迎價目格外克己並派專員領導至已按設完備各家參觀方知言之不謬也

青島東鎮和興路六十二號　電話四九七四

青島總經理　漢成大藥房

各大藥房均有代售

延年益壽

某翁七秩大慶。其外孫以華大寶利鰲魚肝油一瓶敬獻。翁欣然曰。余在壯年時。體質虧弱。咳嗽頻興。自服華大寶利鰲魚肝油後。便覺精神百倍。日臻健康。此品誠余得登壽域之良伴。回思往事。不勝欣幸。今日得此。如獲至寶。

各大藥房均有出售

美國華大寶利大藥行精製
中國華納公司經理

山東經理總批發處 青島海陽路四號 聯合貿易洋行

華大寶利鰲魚肝油

有純淨及含鐵質二種　大瓶十六兩　小瓶八兩

WATERBURY'S
Compound

2

名不虛傳！

各大藥房均有出售

數十年來 兜安氏藥膏始終最佳

皮病而用劣藥以致轉劇或釀成惡性者往往有之。欲免此虞而求速愈。當用「兜安氏馳名藥膏」。此膏乃皮膚病最佳藥品。質效超羣。盛譽久馳。功能拔毒消腫。止痛生肌。愈而無疤。凡屬皮病無不立愈。兒童嬭癬尤應搽此。

上海兜安氏西藥公司

味の素

（味之素）

俗語說·「餃子好吃、」實在想一想、餃子的眞正好吃、但包餃子不必用極多材料、有了味の素可抵一大半的肉類、又經濟、又簡便最好法子是不能再有的。

這味の素凡是蒸燉煮燒煎炸炒熬等菜湯應用烹調

(C—471)

嗎啡·鴉片·海洛英
火速斷癮新藥

新北地那兒

【特長及適應範圍】鎮痛、鎮靜、鎮咳作用迅速如火、對胃腸痲痺及習慣中毒之性全無、且長期使用、毫無增量之必要、故以少量能治嗎啡、鴉片、海洛英等之中毒症、可謂斯種脫除療法、最適最良之新藥也

【用法】注射液　一回一cc一筒　注射於皮下　或筋肉之內

【包裝】注射液　一、一cc一〇管盒、一、一cc五〇管盒、一五cc瓶盒、三〇cc瓶盒
藥片　一〇片子盒、三〇片子盒、一〇〇片子盒、二〇〇片子盒

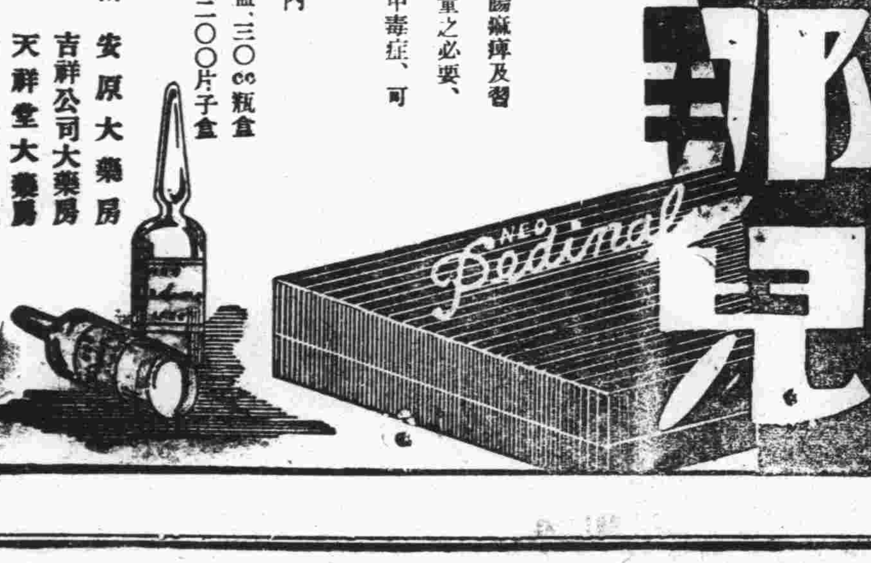

【主要特約分售處】

青島 山東大藥房　青島 澳美大藥房　濟南 安原大藥房
同 井上誠昌堂　同 澳成大藥房　同 吉祥公司大藥房
同 石井公濟堂　同 新民大藥房　同 天祥堂大藥房
同 渡邊春陽堂　同 神州大藥房　同 瑞生堂
同 金木盛大堂　同 惠東大藥房　同 文明公司

〔各埠有名藥房均有分售〕

科發却咳

咳嗽神藥

化頑痰　止咳嗆　潤肺氣

各埠藥房均有出售

上海科發大藥房監製

奇異安廸生老牌

EDISON

認明商標

奇異安廸生老牌燈泡。用極省電費。發十足光度。算來最是合算。雜牌燈泡。就不如此。不是使你在光度上吃虧二三成。就是使你在電費上多付二三成。要免無形中的黑暗損失。請認明奇異安廸生老牌標記。勿聽滑頭店家用雜牌燈泡混售為要。

發光較亮二成以上

上海中和燈泡公司

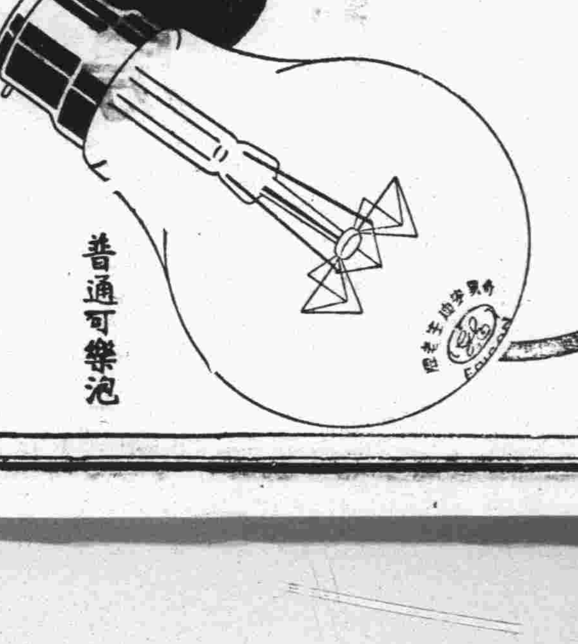

普通可樂泡

本市新聞

戶口總調查之目標 在改革社會病態
以前以治安爲張本 現在以政治爲張本
沈市長闡明之意義

市長沈鴻烈爲調查戶口編制閭鄰事，特於昨日（十一）上午九時，在市禮堂召集調查班市區中小學校長教職員及新聞界，闡述全市戶口總調查之要義，社會局儲局長，公安局王局長，教育局雷局長，地方自治委會袁副委員長，各公安分局長，及各辦事處全體人員，亦均出席，首由袁副委員長報告籌備調查事項及訓練調查班情形，次請沈市長致詞，共分三要點，一，戶口總調查目標，因過去調查戶口目標在于治安，祇由公安局負責辦理，若僅就治安着想，則不足以應付現代之需要，現在目標，則爲整個政治推動力量，注重一，生計問題，二，教育問題，三，治安問題，故此次調查戶口與以前絕對不同，目的在改革社會病態，增强市民之責力，二，力行事人登記，依照內政部所定六種範圍，再按地方事實之需要，辦大規模之人事登記，此次總調查後，最少限度，可以維持兩年，三，編制閭鄰，過去因下層無組織，致警察調查戶口，往往發生困難，現在編制閭鄰，係參照中央頒佈條例，並適合本市地方情形辦理，以前以人爲對象，全市有五十二萬人，即有五十二萬對象，現在編制閭鄰，以閭爲單位，則對象縮小，一切改由各區辦事處負責，而公安分局則協助辦理，蓋辦事處之設，即所以親民，因欲治民，必先親民，幾年來本市市政推動之能收效果，完全由于辦事處之力量，因一切有組織，凡事提綱挈領，辦理自較容易，以前以治安爲張本，係由公安局負責，現在以政治爲張本，故改由辦事處負責，將閭鄰編制之後，尙有一重要問題，即閭鄰長之訓練事項，現正組織民衆教材編纂委員會，按照青市民衆勞工所需要者，編訂教材，以便分別施敎，閭鄰長訓練之後，繼而爲民衆訓練，希望三年之後，使青島文盲，能完全掃除，實行自治，以養成爲人民之基本條件，最後對於調查班，教育界，及新聞界各部分注意不同之點，分別評述，予以指示，至十一時許始竣事，玆將編制閭鄰機由社會公安教育三局長，分別集合各關係方面指示應進行事宜。玆將編制閭鄰程序錄次。

編制閭鄰程序

一，編制閭鄰，以各辦事處轄境爲最大單位，視交通之形勢與戶口之多寡，以及各項建設標準，酌劃爲若干坊，坊境與公安局派出所之轄境，約略相當，或一警區包括二三坊，但不可使一坊跨越二派出所之轄境，二，編制閭鄰，以戶爲準，但爲避免閭數及閭界之頻頻變動，故應擴大其內涵之伸縮數，比閭少則五鄰，多則二十鄰，應使坊閭二級有固定之區域，以免迭爲分合之種種糾紛，且使人民易於認識，三，閭鄰之編制，亦以建築之自然段落爲準，務使四鄰便於聯絡合作，而閭與閭之間，界畫分明，四，此次編制閭鄰，應俟調查竣事後，仍由辦事處督同各調查班按照戶號圖及門牌戶數對照表相度自然地勢與戶數多寡，住戶性質酌爲編酌，每坊並作一閭鄰編配圖，五，各班按照前條之閭鄰編配圖，前赴當地釘閭鄰牌，就便覆查，如有遺漏錯誤，以及遷徙變動，應即更正，六，日後有戶數增減，務以鄰數及每鄰所轄戶爲伸縮，七，閭之編號以坊爲單位，即在一坊之內有十五閭者，編爲某坊之第一閭至第十五閭，鄰以閭爲單位，戶以鄰爲單位，式同上，八，閭鄰牌上應載明某某建設辦事處區第幾坊第幾閭第幾鄰幾戶字樣，其格式另定之，戶主牌只寫戶主，某某閭長鄰長則寫閭長某某鄰長某某各一牌，但閭鄰長牌加色，以資識別。青島

膠路管委會舉行 第二八三次臨時會議
主席崔士傑 議決十二案

膠路管理委員會於前日舉行第二八三次臨時會議，出席者兼代委員長崔士傑，委員錢宗淵，許文國，列席者祕書尹援一，主席兼代委員長崔士傑，記錄祕書尹援一，開會，主席恭讀總理遺囑，審查上次議決案，討論事項，一，工務處遴查四方機廠鑄鋼場延長工事預算案，（議決）如擬辦理，二，總務處轉公益課呈請嗣後各校院所請款在五十元以下者由該課備用款支付請增加備用款壹百元並另發備墊款二百元是否可行祈核示案，（議決）照准，三，總材機三處呈請照章製正副發司機冬季制服及外套案，（議決），照購，四，材機兩處會呈京青通車改造臥車應需材料擬請援照青平通車前例先由機務處採購應用再補辦購料手續案（議決）特予照准，五，農林改進委員會函送第十一次會議紀錄希查照案，（議決）通過備卸，六，總材車三處呈請製備二十五年度車務段站員工冬季制服及各項外套案，（議決），照購，七，會計處呈爲付印二十三年度會計年報因原列預算不敷可否即在用，二，五項下流用之處祈核示案，（議決），照准，八，會計處呈爲招商承印二十三年度會計年報以福昌估價較廉可否即交福昌承印之處祈核示案（議決），交估價最廉之福昌承辦，九，總務處呈核機務處二十四年度預算用三，一，一，四項下尙有餘款此次留英學生熊同壽患病返國一切費用似可由用三，一，一，四項下流用是否有當祈核示案（議決），照准，十，材料處呈請購料單第四零三號第四號及第五號案，（議決）照購，十一，購料審查委員會第三一四四號報告標購列車燈泡案，（議決），照准，十二，購料審查委員會第三一四八號報告標購臭藥水案，（議決），照准。

膠路委員錢博泉講 科學管理法中之個人效能
（張秉勳記錄）續

所以做事首要的就是集中思想譬如在太陽下走，陽光射到頭上，不過覺得和暖些，雖然夏天亦不過熱度增高罷了，於人並沒有更大的影響。如果用一個凸鏡，將陽光集聚成一個焦點，它的力量就非常大了，倘若遇到物質，馬上可以燃燒起來。或者有一鍋水，煮沸了，蒸氣自然上升，沒有什麼變態。但是像火車上的鍋爐，也是一鍋水，然而用幾個細管子引着，立刻變成很大的衝力，能够拖動幾千百噸的重量。無論電氣水力都是如此，力量一集中便能生出很大的效能。如果思想同一時間專注於一件事，也同陽光和蒸氣集中一樣。這裏還有一個更明顯的比喻譬如一個人正在聚精會神的看着一本書，隨便你怎樣吗他，他總不會聽見的，除非用一種更大的力量去動震他。或學生當考試前，預備功課，如果思想集中，旁人請你遊玩看電影均不肯去。由此可見，思想集中的力量不是旁人可以移動的。再進一步說如果天天能够集中思想做一樣事，在極無辦法中，也可以想出一個新理解，好像電光那樣的神密。根据這個理解，繼續研究下來，就可以完成那件事。象發明家發明一樣東西，也是由思索進行，而研究成功的，究竟怎樣可以訓練到集中思想力呢？這必須下一番工夫，先用一副撲克牌，很沈靜的把一張張牌疊在一起，

中央儲蓄會 青島分會
五月一日成立

中央信託局設立之中央儲蓄會委任威愚勤來青籌設青島分會，現已籌備就緒，定五月一日正式成立，玆將該會致各界函文錄次，敬啓者，本會奉國民政府特許中央信託局設立中央儲蓄會，辦理有獎儲蓄，抽籤給彩，還付息本各項事務，現經開業，敝分會奉准設在青島中山路中國銀行正樓，爲營業會址，並委任威愚勤充任經理，現內部籌備業經就緒，擇於五月一日正式成立，用特檢具儲蓄中英文章程及說明書，並優待儲戶特點各兩份，隨函附呈，請祈鑒核爲荷。青島

兩參觀團 昨日來靑

德州扶輪小學參觀團一行六人於昨（十一）晚六時，乘膠濟車來靑，下車時因天色已晚，直赴廣西路第一旅社休息，自今（十二）日起，即至市內外各處參觀云。又訊，諸城縣立府前小學兒童旅行團，一行二十三人，清明節前由諸縣出發，赴濰縣烟台各處旅行，並參觀文化，昨日（十一）復由烟台抵青，寓居於湖南路鉄路小學，聞在青勾留三四日即離青返諸城云。

貴州路一帶之速寫
昔日荒地變成富人別墅 菠菜成畦儼然農村一角
—毅—

從 膠濟鐵路管理局迤西，順着馬路向西走，直到台西鎮的西端，這一條很長的地帶，便是今天我所要說的貴州路。

這一條廣大的馬路，在過去全是一片荒涼，記得從前在那裏走過幾趟，

到 除了菠菜地那裏一片齷齪不堪的貧民窟以外，差不多全是荒廢着。春季，把那裏路過，比較有生氣，感覺，因爲這地方荒廢的地帶，有一些從鄉間逃荒來的農人，他們來到都市上，舉目無親，找不着工作，便不得不仍操舊業，弄幾樣農具，把那荒着無地的地方，檢那比較平正的，把他掘起來，將土弄鬆了，造成有用的農圃，施種下肥，種些菠菜，葱等類的蔬菜。

一來到春天，那菠菜，便葱綠可愛，生氣勃勃，夏季呢，因爲倒髒土，味道，分離開，冬季便又荒涼得叫人可怕。

昨 天順便逛到那裏，看看已竟不是從前的樣子，從前荒涼的地帶，多半蓋上一些歐化的小洋房，門口裏釘着某某寓，這顯然是富人的別墅，整潔幽雅，不是從前的荒蕪離塊了。

還有一些出租的房舍，有某某機關的宿舍，小資產階級的住宅，除此以外，就是一些半中半西的建築，大門完全中式，然而壁上刻着紅色的福字，裏面倒是一幢一幢的紅瓦小樓，這些房子，多半是一些製革工廠，洗衣舖等。

靠 在這地方還有天主堂製革工廠，醬園等，的確，比從前發展繁盛的多，從這裏看出社會眞是進展着，從前這路的菠菜地近，是個很大的貧民窟，茅屋蟹舍，鱗次櫛比，齷齪污穢，使人看都不忍看，但是窮苦的同胞們，還很安分的住着，現在可好了，這地方的窮人，全那搬到平民院裏去，祇賸了堆滿髒土的廣場。

在 這廣場的南端，是一片青的菠菜地，富貴葱碧綠，除此以外，有不少一方一方的小菜畦，有的甚至於小的比一個方桌大不很多，可見窮人謀生的艱難了。那一畦一畦的菠菜，青葱碧綠，生意蓬勃，儼然成了農村的一角，倒是別有一種風味。

英文泰晤士報經理 士大貴昨晨逝世
患膜腸炎三度割治無效 享年五十四歲明日發引

本市英文泰晤士報經理士大貴（Stockwel），於九日午前二時許，忽患腹疼，上吐下瀉，類似虎列拉，其勢甚兇，至黎明當由其夫人陪往福柏醫院治療，經打針數次後，仍覺微痛，嗣經醫生診斷，認爲入腸腐爛，須破腹割治，乃於前日上午十一時實行手術，因未奏效，先後割治三次。不料士氏年歲高邁，不能抵抗，延至昨晨十一時許，竟與世長辭，聞者莫不悲惋，現已定十三日晨入殮，午後四時發引，厝於東鎮外僑墓地，士氏享年五十四歲，身體素壯，主持報務達十年，全報消息，均親自編纂校閱，言論公正，毫無偏倚，尤於民廿一市黨部被焚毀事件，秉筆直陳，爲我國吐氣不少，士氏並無子女，爲人慷慨忠誠，中外交遊甚廣，聞前曾患病割腹一次，故今次毅然就刀，殊不料年歲非昔，抵抗乏力，竟而逝世，士民知友，均痛惜不置云。（毓顯）

兩省府主席將來青
韓復榘——馬鴻逵

山東省主席韓復榘氏，爲東下視察膠路沿綫軍政情形，定于十四五來青一行，又甯省主席馬鴻逵氏，因公赴京，曾電沈市長，亦擬便中來青一遊，沈市長以韓馬兩氏日內即將先後來青，特令所屬籌備招待一切云。

暨南大學參觀團 昨晚乘車抵青

昨晚十時十五分由濟開來青之二十二次車，載有上海暨南大學參觀團，一行十二人，由王鈞慶率領，下車後，即赴第一旅社下榻云。

公安局長獎勵 勤奮警長
趙祥恒獲烟土犯 特賞法幣四十元

本月五日午前十一時餘公安第三分局，第二派出所警長趙祥恒，會查獲著名土販郭保同，違同烟土六百公兩，送總局訊辦，惟以案情重大，轟動全市，各界對此極爲注意，玆悉公安局長王時澤，以該警長趙祥恒，於退勤之時，猶能注意行人，破獲巨案，洵堪嘉尚，特獎洋四十元，以示鼓勵，已於九日指令該管分局具領，並聞公安局擬將該警長趙祥恒，從優破格升用云。

沈市長參加植樹典禮 訓話補誌（續）

第三點 是本市已由造林的階段，進而培植菓樹木了，本市造林的成績，在量的方面，已得到相當的滿意，而質的方面，當須改良，兩年以來本市對於栽培菓木，已極力提倡，頗有進步，因爲普通樹木的利益，係間接的，而菓樹的利益，則係直接的，因爲菓樹的生長，最快的三年，最慢的也不過七年，便可結實生利，其收穫比較種田的利益，至少可增加五倍，於農村經濟，實有很大的幫助，現在市府的計劃，即現在已經有樹的山坡，也要擇尤的換植菓木，是本市由提倡造林進而培植菓木，由培植菓樹，以期增加利潤，且將來菓樹發達以後，農民的空暇自多，可以發展本市的工業，因爲本市環境優良，交通便利，後面又有山東河北等省幾個大農場，供給工業製造的原料，將來必可成爲一個重要的工業區，進而發達工商，如此始可不負本市之環境，不負大好之山河，此外關於將來應該注意的事項，當有要爲大家說明者三點，

第一 我們在國造林事業，急須由運動，而改爲實行，以前本人，參加過許多次的植樹節，大家不過說說算了，沒有眞正的認識，切實的進行，以改造林毫無成績，而水旱之災，乃相繼以起，本人去年到西北去致察，在飛機上看見黃河沿岸，並無樹木，以上流爲尤甚，因爲沒有樹木，所以土壤崩潰，濁流橫溢，河流亦時常改道，不但無水利之可言，而水害日甚多，按西北各處之山，多屬土山，半山之中，當有耕田而食的其能植樹，固不待言，即以甯夏方面之賀興東山而論，（未完）

教育局長 昨講東遊印象

教育局雷局長，此次赴日本考察行政建設所得印象極佳，爲使教育界明瞭詳情，俾資參攷起見，特於昨日下午十三時，在市禮堂召集局內全體工作人員，及市區中小學校教職員，鄉區各校校長等，講述此行考察經過詳情云。

禮賢春運 已舉行竣事

禮賢中學春季運動會，於十日上午八時起，舉行於體育場，參加者二百五十一人，高中部凡體高五尺五寸，體重一百四十磅以上者，爲甲組，以下者爲乙組，初中部凡體高五尺五寸，體重一百二十七磅以上者爲甲組，以下者爲乙組，下午五時許依次進行完畢。

貴州路無頭案 水落石出
一條人命原爲姦情 女犯被獲男犯在逃
公安四分局破案神妙

轟動全市之貴州路無頭屍案，自公安局通令嚴緝以來，已兩月餘，現此案經公安四分局破獲，爲姦夫婦謀害本夫，女犯已拘獲，一場奇案，方告水落石出，玆錄各詳情於後。

兩月前之無頭屍案 二月八日西鎮貴州路發現無頭屍一具，外面係用帆布及小襖大褂等一件包裹，此案發生後，公安局曾通令所屬嚴緝，並佈告懸賞購緝，一切證據，則存公安一分局備查，此兩月前事，由詳情已迭誌本報。

購得眼線 尋出線索 公安四分局向以擅長破案見稱，特務警長戴壽恆，尤著偵探成績，此案發生後，各方購線偵緝，月前警士李善先，同警旋得一眼線李學堯者，平度縣人，據稱見死者之相片，類似彼縣內王家屋子村之杜林貴，但不知其現在何處，此案偵察至此，綫索漸次尋出矣。

多方搜尋 判明住處 公安四分局于接得此項報告後，即出款交于李學堯，令其回家至王家屋子訪查，杜林貴究係在家抑在青島或住居何處，並許以相當代價，以鼓勵之，李學堯返家後，探明杜林貴確在青島，但不知住于何處，只識其妻之面貌，四分局得此報告，益爲重視，當令李學堯化裝，僞作洗衣局之夥友，由便衣警跟隨，往各路各戶，詢問有無有洗衣者，借以識各住戶之有無杜林貴妻其人，於日前至易州路五十一號院內附七戶，見杜妻吳氏在焉，除兩小孩外，別無他人，彼二人本相識，相見之下不禁發怔，李學堯即對吳氏言，「我現在東鎮開洗衣局，大嫂你可替我幫忙多拉些買賣！」吳氏唯唯應之，旋李出，自是此案人犯之住址又判明矣。

監視之下 緝獲主犯 此案人犯住址判明後，四分局長復料其姦夫害本夫案，及必係姦夫，當派率巡官孟德軒及特務長警等，輪流在易州路五十一號對門之會源樓飯館，長川駐守，分別監視，暗中注視是否有男子前往，以便一網打盡，守候六日未見一男子前往，遂決定於八日夜捕捉之，是日夜當即將杜吳氏及其子杜鳳鳴（年十二歲），其女時嫚（年九歲）一併捕獲帶局研訊。

還是小孩 會說實話 此案帶局後，即分別預訊，杜吳氏供年三十三歲，高密縣人，丈夫杜林貴，平度縣人，年三十一歲，今春正月前往長春，並曾經來信等語，遂又取出前海潮出之無名男屍人頭，令其辨認，是否爲伊丈夫杜林貴，彼稱非伊丈夫，一再質詢，堅不承認，並灑淚涕泣，大有審頭刺湯上雪豔娘之痛哭風度，無何，凌局長即取出相片詢其子杜鳳鳴（乳名冬至），「這相片是誰？」渠答「是我爸爸」，又問「你爸爸有甚麼記號？」渠答「脖子後頭一個疤，胳膊上有刺的黑花，」（記者按法院檢驗時，曾驗出此項特證），繼又取出一分局拿到包人頭之小襖及帆布等問，「這些東西是誰的？」渠答「小襖是我的，帆布頭是單大娘家的，」又問，「你爸爸那裡去了？」答，「過了年放焰花的那天晚上會在單大娘家喝酒，以後便不見了，」又詢杜時嫚所供亦如上述，並曾問，「你家誰去玩？」渠答「胡大爺常去！」

再度搜捕 嫌疑被拘 凌局長據供後，復在易州路五十一號院內附八號，將馮氏一名，年二十八歲高密縣人，即杜冬至所指之單大娘，又在冠縣路英記輪船行捕獲胡寶三者，即小孩所指之胡大爺，先後帶局研詢，單馮氏供，那塊帆布是以前杜吳氏借去用的，旁的事我不知道，胡寶三供，「年三十一歲，平度縣人，在英記輪船行當先生，我同杜吳氏有交情是眞的，平均一月去過三次兩次的，他男人杜林貴我也認識，並且去年我還曾替他找過事情，但是旁的，我却不知道，前幾天杜吳氏告訴我說他男人上了長春」。

弟弟到堂 大哭哥哥 杜吳氏自經公安四分局拘獲後，即函知杜林貴家屬，令其來青，昨有杜林森者，年二十二歲，及杜風奎者，年二十三歲，均杜林貴之族弟，到案後辯認相片，痛哭失聲，頻言非報仇不可。

人證俱全 無法狡辯 凌局長此案訊至此處，已可判明該杜吳氏確有謀害情事，當質之曰：「死者相片，已有數人認明係杜林貴，包人頭之小襖等件，又經小孩認明係爾家之物，尙有何詞狡辯？」至此後氏即供曰「我本來認識一個邵廷三，感情也很好，今正月放焰火的時候，我男人喝醉了酒，邵到我家去，同我男人吵起來了，邵向我男人踢了一脚，我男人就倒在地下不說話了，邵也駭怕了，他便告訴我說你出去好啦，我就便小孩子去看焰火去了，回來時，就不見我男人了，邵告訴我說，若是有人問，就說你男人上了長春」等語，該局以吳氏所供仍有不實不盡之處，正研訊中云。

簡訊

△昨日（十一）上午十一時，有五〇二號日本飛機一架，由大連來青，落于滄口機場，日人守野隨來，住于大和旅館，該機復于十一時二十分離青返連。

× × ×

△魯豫區統稅局，於上月查獲漏稅洋火一載重汽車，於昨日（十一）下午三時，派員押運此項洋火赴太平路前海沙灘全數燒燬云。

× × ×

△市外楊家村門牌三十號住戶張守清，務農爲業，年三十一歲，其妻李氏，年三十二歲，素有癡病，近因經濟窘迫，難以支持，竟於昨日（十一）上午自縊而死，迨其夫發覺，已氣絕身冷，不可復救，當即電報法院檢驗掩埋云。

× × ×

△明星影片公司最新出品「春之花」，爲吳村所編導，劇中寫一愛慕虛榮歌女，被玩弄於三個男性手掌之中，彼爭我奪，用盡心思，喪盡人格，犧牲生命，備嘗甘苦，極盡曲折，該片今日即在山東大戲院放映，並同時加演「爲能狗」云。

無法投遞電報

日期	電報號數	發報局名	收報局名及收報人姓名住址
四月十日	三二三八	煙台	天津路遠陞棧張玉祥

無法投遞郵件
收件人姓名如下

馬延榮　汪明森　曹藍英　郭慧梅　高鳴印　李獻爵
李思傑　孫克勤　同善成　聚豐德　宋成生　孟張氏
李獻爵　陳義三　張振知　郝徽五　孫官德　巴陵會
張業富　汪明森　張秀海　馬御龍　胡阿銀　張治臣
劉文敏　劉子美　徐占雲　陳福貴　徐成立　尹金和
張少聞　王志明　瑞芳號　大豐棧　于聖墳　孟廣聞
侯王氏　韓書平　王岐光　沈承書　劉湘靜　秦敍植
李貴時　趙本賢　張春和　同義祥　青島工人學校
青島特別市修志局　四春醫院　同興魚行　德國醫院
復源藥局

鳴謝華德醫院醫師 袁勉周 別格滿

啓者傳仁自去年七月因槍傷左腿蒙本市武定路華德醫院袁勉周及別格滿等大醫師費神治療因敝人貧寒不取醫費敝人感德之餘無以爲報謹登報端以表謝忱

許傳仁謹啓

遺失聲明

啓者敝行自用腳踏車一輛車牌號碼五七八八號一時不愼將車牌遺失除呈請當局補領外特此登報聲明

福吉洋行啓

推受盤聲明

逕啓者楊亢生沈德昌前在本市益都路二十六號合股開設慶昌協記製罐工廠現因楊亢生無意營業願將自己之股份推盤與沈德昌營業雙方糾葛清楚所有慶昌協記名下人欠欠人一切賬目均歸沈德昌負責但慶昌名下人欠欠人一切賬目由楊亢生負責玆後沈德昌製罐廠營業盈虧以及一應事項與楊亢生無涉除立據以外特此登報聲明

推盤人楊亢生 受盤人沈德昌 仝啓

遺失利源錢莊支票一紙聲明掛失止付作廢

逕啓者敝人華克前有本市利源錢莊支票一紙票面銀數計大洋九十元正爲本市義順成號具名簽立給付敝人之貨款是由係本年正月五日照付之期票（錢莊支票第二一一〇號義順成票根第九號）玆因該票一時不愼致被遺失遍尋無着爲特會同出票人聯名通知利源錢莊止付並掛失外合亟再登報聲明無效嗣後該票無論發現於何時何地或落入何人之手概作廢紙深恐各界不明此實情受劣人混朦特此週知查照聲明於先也

民國念五年二月廿日

出票人義順成 失主華克仝啓

恕謝不週

先考秉義辱荷各界友好賻儀寵錫榮頒輓誄隆情稠疊感切歿存虔伸謝悃伏維矜鑒

棘人李翰（廷方）杭（葦如）稽顙

諸君欲使房間和住房美觀乎

請購精美耐久之

北平仁立地毯

特色：品質堅牢　定價低廉　堂皇富麗　外貨不及

禮品最宜：友人遷居　子女婚嫁　均宜購贈

北平仁立地毯公司

純粹國貨

青島總經理 青島商行

中山路湖南路口　電話六二六七

各地新聞

南寧發生大地震
歷五分鐘始行停止
情形雖烈幸未成災

南寧航信，今（七日）晨九點三十五分，南寧全市發生地震，甚爲劇烈，當震動之時，房屋牆壁作左右擺動，樹木電桿，旋轉傾斜，勢甚危險，市民在馬路上行走者，多倒於地上，在屋內之人，被震動而感覺頭腦昏眩，紛紛向屋外街上奔避，屋宇牆瓦柱棟，嗦啦作響，市民懼立於危牆之下，故向外避走，以防其壓傷也，震動歷五分鐘之久，始停止，事後調查，在本市方面，幸未成災，旋總部，省府，接各縣報告地震之電，如雪片飛來，計有梧州，柳州，桂林，平馬，南丹，貴縣，宜山，武鳴，河池等縣，同時發生地震，桂林，貴縣兩地，較南寧震動尤烈，門窗玻璃，多被震碎者，據測地震源來自北方，因日前甘肅曾發生地震，月前雲南方面，亦有地震，惟究竟地震中心區域，屬於何省，以本省無地震儀設備，未能測定準確，即南寧震動之時，廣州有同樣之情景，足證此次地震範圍甚廣，本省惟距離安南不遠之龍州一隅，未發生震動，至各縣有無被震成災事實，尙待調查，南寧入春以來，連綿春雨，晴日無多，市民苦雨已久，此次地震，或係雨量過多之故，南寧接近珠江流域之北海，有謂北海潮水暴發，地層浮鬆而致波及震動云，

黃埔關港界線已勘定
測量工作正在進行中
兩年可完成全部工程

香港通信，黃埔開闢商港，自經鐵道部及財政部允在經濟上予以協助後，籌備主任羅文幹即積極規劃進行，如收用土地之登記，早已辦竣，商港界綫之勘劃，現亦蔵事，其界線所在，決定以本陂之中心點爲標準，其東南屬於黃浦商港，其西北則屬於廣州市，至於工程方面，亦決定以六個月之時間，將黃浦水道測量完竣，同時更疏濬河床，建築倉庫，以利巨船之倚靠，貨物之存儲，並組就四個測量隊，採驗土質，測勘港形，茲將其測量計劃探誌如下，三月份，第一隊豎立三角標點，（由瓦珠圩至第二暗沙（第二隊測量第一號至第二十號標點之三角綱，第三隊建立量水標尺站六個，測量水道共二，○○○，○○○平方米突，四月份，第一隊測量標點平水共三十點，第二隊作第二十一號至第六十號標點之三角綱測量，第三隊測量水道面積共四，○○○，○○○平方米突，第四隊作水流速度測量，及鹽量測驗鑽探河床三十孔，（在第一暗沙與第二暗沙間），五月份，第一隊測量標點平水共三十號，第二隊測量水道面積共四，○○○，○○○平方米突，第三隊測量水道面積共四，八○○，○○○平方米突，第四隊作水流速度測量及鹽量測驗，鑽探河床五十孔，（在第一暗沙與第二暗沙間）六月份，第一隊作沿岸地形詳細測量，面積三，○○七，○○○平方米突，第二隊測量水道面積共四，○○○，○○○平方米突，第三隊測量水道面積共四，七○○，○○○平方米突，第四隊作水流速度測量及鹽量測驗，鑽探河床三十孔，（在第一暗沙與第二暗沙間），七月份，水道測量面積九，四○○，○○○平方米突，八月份，水道測量面積四，七○○，○○○平方米突，以上六個月間，水道測量可全部完成，故黃浦關港荷能長此邁進，前途殊可樂觀，預計兩年之後，即可以全部告成云。

人間慘劇
父女攜手投河自殺
原因起於生活困難

北平通信，旗籍人榮海，年六十五歲，妻已病故，遺五子一女，五子有出家爲僧者，有拉洋車者，有充男僕者，故皆無養親之能力，客歲榮海住阜成門外營房，乃女名老姑娘，年十八歲，由榮海作主，嫁宣武門內舊刑部街西口溝沿口邢榮氏之子爲妻，邢榮氏原係老姑娘之姑母，家亦一貧如洗，邢會業廚役，現亦流入膠皮團中，而老姑娘則有相當之姿色，邢母子言語之間，竟露使之暗操

神女生涯

補助日用之意，老姑娘雖出自孝門，向有禮教之修養，故終不爲所動，近榮海移居於阜成門內大街路南一百四十八號李記石廠院內居住，前日上午，老姑娘歸寗，對父說明前情，榮海以自己之生活，已陷於絕境，邢家之窮困，亦所甚悉，故計無所出，父女只得相向而泣，至八日下午五時許，天降細雨之際，父女偕行出阜成門，路遇北營房之舊徒坊，詢以何往，老姑娘答以「蹓躂兒」，詎於九日晨，西郊區署第二段長警，在阜成門外北河八號裕泰煤棧坡下河內發現

老男少婦 屍體各一

具，老男穿青布大棉襖，頭南腳北，面向下，浮於河心，少婦穿藍紅方格大夾襖，青白圓點布棉褲子，綠洋襪子，粉紅鞋，頭南腳北，面向西，浮近岸，似係老男先投，少婦繼之，嗣經行人認出死者即榮海及老姑娘父女，當由證將榮海之子白德祿，白德珍，白德斌，及老姑娘之夫邢某，傳到認屍，並報請地方法院派員詣驗云。

十七歲小商人 執刀行兇
砍傷同事二人 因丟款起嫌猜

北平通訊，西便門外小馬廠福盛長缸瓦店，十日晨五時許，忽發生兇殺慘案，一學徒持刀砍傷二鋪夥，●幸警察發覺甚早●將兇手當場捕獲，茲經前往調查，詳情如次，小馬廠福盛長缸瓦店，係爲宗文輝，楊福等合股組織，售賣缸瓦瓷器等物，生意尙稱興隆，僱有司賬趙萬鐸，三十三歲，邯鄲縣人，夥計郭家田（字雲甫），三十八歲，文安縣人，徒弟畢文遠，十七歲，涿縣人，畢該鋪夥友向極和睦，並無爭吵等情事。最近該鋪掌櫃宗文輝等，因赴通縣有事，均未在鋪中，前數日趙萬鐸因查賬丟失銅元四吊，遂與夥計郭家田閒談，言語中似涉及畢文遠身上，畢由此即懷恨於心，惟思報復，總不得手，（九日）晚間睡覺後，突又想起此事，頓萌殺機。（十日）晨五時許，照例赴郭屋中傾倒便器，遂於此時暗持菜刀一把，奔入趙郭二人所住之處，彼時伊二人尙在夢中，畢某趕過先向趙萬鐸頭部砍去，計將頭頂砍傷兩刄，長約三寸，復向郭家田大腸突砍傷一刀，深已見骨，郭因痛用手奪刀，又被畢將手部砍豁，一時呼喊救人聲音，達於戶外。適經什方院駐在所警察聞訊，即帶同第五段巡官警等，前往肇事地點，當場將兇犯畢文遠捕獲，連同兇器一併送局，復查受傷之趙郭二人呻吟不已，傷勢極重，即送往中央醫院，醫治手畢，文遠到署後，經署長林豔斌審訊，因帳目不清起意殺人，供認不諱，林署長除將畢解局究辦外，並請地方法院派員赴中央醫院驗傷云。

鄄城縣長
電省府代災民乞賑款
—省府交救濟會辦理—

濟南快信云，魯省鄄城董莊黃河於去歲七月十日決口後，魯西十餘縣盡被淹灌，而鄄城縣首當其衝，淹灌堤南各村莊，至本年一月間鄄城縣格堤及董王民埝又被水淩沖，決復將該縣之堤北各村莊再行淹灌，災民衆多，前曾由山東水災救濟會發給救濟賑款，惟粥少僧多，人得無幾，僅能補救於萬一，勢難維持永久，現又加以前赴各縣之災民皆已陸續回縣，居住無地，食無米粒，而春耕已屆，農事方興，不獨營作未能，抑且籽種俱缺，此種情形，勢難持續，鄄城縣長秦道埼以此種情形電省府懇請再發大宗賑款，辦理工賑，俾災民稍得餘資，籍謀播種，得此接濟，庶可自力更生，省府據電後，當經提交本日（十日）省政府第四八七次政務會議討論，經議決，交救濟會辦理云。

敬送遺精早洩秘方

本主人家藏祕方一種，專治男子遺精早洩，陽萎，腎虧，不育諸症，神效驚人，百發百中，公開後，治愈者數千人，皆有來函證明，莫不稱奇，爲希世之奇方，各界欲索此方，剪此報，請向上海霞飛路和合坊七十四號，張世德堂，函索可也，分文不取

世德堂主人張雲山敬啓

膠濟鐵路管理局招標承辦材料廣告

本局現擬標購左列材料如願投標者可至本局材料處探辦課領取標單邊照該單背面所印詳細章程填具標函限于左列所規定開標日期上午十時以前送到即於是時在本局當衆開標過期標函概作無效特此廣告

標字	材料名稱	開標日期	投標押款
特字三二零號	鋼板鋼片等（說明每份一元）	五月四日	一千五百九十元
特字三二一號	棉紗頭	五月五日	一千元
甲字三○八號	藍布制服	四月十四日	一百十元
甲字三零七號	選數器行車電話機等	四月廿九日	一百三十元
乙字三三九號	釘磚	四月十三日	七十五元
乙字三四○號	彈簧閥鋼	五月十一日	五十五元
乙字三四一號	軟扁鋼	五月二十一日	七十元
丙字二二三四號	電纜	四月廿七日	四十元
丙字二二三七號	揚旗線滑車	四月三十日	十元
丙字二二三二號	交換機膠線等	五月十四日	三十五元
丙字二二三一號	電池膠木箱	五月十八日	二十元
丙字二二三八號	馬達及皮帶	五月二十八日	五元
丙字二二三六號	工字鋼梁	五月十八日	十元

專門牙科 寶瀛齒科醫院
膠州路西口七十九號

鈴木齒科醫院
×光線齒科外科
青島觀海一路廿八號電話二一○四三番

毛秉信敬授速成英文敬告 居住小鮑島錦州路者特別啓事

敝人本數年來執教所得之經驗，曾于公餘之暇于湖北路遠東清潔所內設一英文速成班，其唯一意志在爲學習英文之青年作切實服務，現開教僅屆兩月，而報名者紛至沓來，有加無已，只因限于名額不便再插，致使離如所請，深爲憾事，茲有小鮑島某洋行同人等，因苦于路途太遠，往返不便，擬合鄙人在該處設一同樣英文班，藉使彼等可按日上學，以達宿願，敝人爲照顧該處求讀英文者，必不乏人，從此亦可無向隅之歎，等語，雅意拳拳，殊難相違，故已允爲照辦，敝人雖時間有限，但每晨可抽出二小時，俟成立後，決仍貫徹初志，奮一己之力，爲各界忠實效勞，現報名者已將足數，僅相差三四名，務望有志青年速即前來報名，一俟額滿，即可正式上課，萬勿再爲猶豫是幸！茲擬簡章如下：

開課時間：每晨七時至九時
學費：每月五元，先付後讀
報名處：湖北路遠東清潔所
期限：六個月畢業
地址：小鮑島錦州路
或投函本市信箱一一二號

眞正洞庭東山名產 良園藥廠監製
良園白沙枇杷膏（每瓶一元）

主治 輕重傷風，氣逆哮喘，新久咳嗽，高年咳喘，老積頑痰，小孩痰飲，肺炎肺癆，及百日咳，咳血咯血。

青島至誠藥社獨家經理（並無第二家）
總店：青島東平路三十六號（電話五一七五號）
第一支店：青島中山路國貨商場內（電話六六四零）
第二支店：青島東鎮歷城路二十三號（電話六一八二）

三天戒斷鴉片癮

本社經售「廣東慶履中戒烟藥精」業已六年，不常登報而銷數最多，實在此藥功效神奇，三天斷癮，已戒脫者均紛紛介紹顧主來買也，每瓶服三天，三天准斷癮，照常辦公，毫無痛苦，一錢癮以內的須買五元的一瓶，二錢癮以內的須買十元的一瓶，三錢癮以內的須買十五元的一瓶。

▲特別注意▼有戒脫證書，歡迎索閱。

青島至誠藥社獨家經售（並無第二家）
總店：青島東平路三十六號（電話五一七五號）
第一支店：青島中山路國貨商場內（電話六六四零）
第二支店：青島東鎮歷城路二十三號（電話六一八二）
●外縣函購加寄費二角

山東大戲院

時間 自下午一時半起循環放映四場

◆價目◆ 樓下一律四角 樓上前排七角 後排五角 ◇外加一角◇

明星影片公司歌唱有聲最新片

春之花

吳村編導

王獻齋 黃耐霜 嚴月閒 高占非 孫敏 朱秋痕 謝雲卿 主演

免票暫停

電影界花絮陳列處｜
銀色海形形色色展覽會｜

春之花 新的題材，新的技巧，新的畫面，新的歌曲！新！新！新！唯有明星公司有此鉅片

低徊欲絕的流浪漢。媚蕩入骨的名歌女。多情善愁的小家女，獵豔奪愛的風流子，豔麗絕世的女明星，狠毒如狼的害羣之馬，交織成一首現實的詩，春之花盡情暴露了人性的醜惡也展示了人世善的一角

今日仍隨電影登台表演

隨片加演 世界第一 神靈奇犬

登台表演 神奇技能 年僅二齡 即通性靈 各種動作 盡如人意

今天錦上添花

萬能犬
陶穆

能通人語！善猜奇數！曉明地理！聆音歌唱！擅懂音樂！

明星公司睥睨一切傑作

下期放映 **夜來香**

程步高導演 胡蝶主演 絕世佳片 再度放映

青島警察沿革
駱金銘

內政部特許發行

著全書三厚册定價三元特價七折本書內容悉照青島警察近五年設施編著取材豐富種種有效方案爲各地警察機關所無者甚多出版以來銷遍全國最合政警人員參攷之用

最近出版 青島風光
駱金銘

全書一厚册實售六角本書爲唯一導遊新著其於本市衣食住行指導極爲周詳誰初次來青旅行或參觀者不可不備欲知青島市政狀況者尤不可不讀

本市各大書局均有代售

新到地板紙

最近運到地板紙一批花樣新穎彩色鮮明每捲約合三十餘元歡迎參觀

大昌實業公司啓 廣西路三十九號

無形之障礙

婦女有時自忖『我幷不如何難看』何以人家對彼總是避之若浼此中消息他人不便明告而伊又不自知往往可於區區『口臭』二字中得之是故婦女—男人亦然—須常提防此種無形之交際障礙欲達此目的間嘗一服清導丸可也

湖北漢口盛豐轉運公司會計主任胡冢駒君來書云『內子便祕肝旺兼患口臭余甚不悅伊亦甚愁累藥無效後由許象文醫師介紹試服清導丸數劑即見便潤肝平口不復臭矣』

清導丸統治作嘔頭痛胆汁不調眼目無神面疹面黃并能助消化解痔痛防瀉痢如尊處經售家無此安全可靠之平肝導滯妙品出售可直向上海江西路四五一號韋廉士醫生藥局購取每瓶七角六瓶三元五角郵費免取

韋廉士紅色清導丸 TRADE MARK PINKETTES REGISTERED

介紹名醫

儒醫徐仲模先生自幼習岐軒之術脈理精通經驗宏富前在煙台行醫有年聲名卓著來本市未滿一載活人無算凡經診治無不手到病除立占勿藥洵良醫也又本其多年之研究與經驗著有徐氏醫學福坤全書等書均已脫稿行世後當爲我國醫學大放異彩全人欽其醫術精明特爲介紹俾病者知所問津現寓無棣路三號樓上電話六○二四號

診例 上午門診診費一元勞工減半赤貧免費 下午出診診費二元 夜深加倍

介紹人 方璞生 傅炳昭 宋雨亭 趙瑞泉 呂月塘 宮淑芳 張子安 高慶堂 楊玉亭 魯紹田 鄒道臣 趙松山 張立堂 袁明卿 孫詩伯 牟申甫 梁和璞 王心海 尹致中 梁勉齋

遺失聲明

啓者敝號自用腳踏車一輛前在公安局領有車牌執照一扣號數一五○四四號一時不愼遺失除呈請當局補領外特此登報聲明

德聚棧啓

吉房招租

本市海關後邱縣路門牌六十三號市房一處樓下十餘間全部出租電燈自來水廚房便所一概俱全如有願租者請至本房內面議可也

曲五福堂啓

美化營造廠 建築師王枚生 廣告

啓者敝廠包作各項建築工程及設計繪圖監工兼代辦房產移轉登記如蒙惠顧無任歡迎

住址萊蕪一路二十號 電話四二零九號

一瓶斷根　咳嗆　氣喘肺癆

本堂祖傳祕方行銷全球已有三十四年中外全體名醫題書證明確是特效良劑本藥房即克仁醫生親往名山採辦靈草復用消痰聖品化學製煉名曰**補肺露**此露清金補肺順氣化痰平喘停嗆治痰止咳味甜易服凡患傷風咳嗽，乾咳熱咳，寒咳暴咳，落枕大咳　失音聲啞，吐血咳血，痰中帶血，肺癰肺痿，痰腥腥臭，色癆肺傷，小兒癆痘後咳，童癆頓咳，老人痰多氣急，哮喘不止，婦女胎前產後諸般奇險咳嗆　年深月久肺癆，或屢治不愈服過中西各藥無效驗者，服滴此露立能早起服之半晚不發臨床服之可安眠如常輕症一瓶痊愈重症二瓶斷根如患十年八載一切肺癆百病連服此露半打包可宿疾除根保證永不復發，特製每瓶一元不效還洋

一盒包好　白濁　白帶遺精

白濁爲本市上所售者甚多然考其實際大多含有倒提等藥將白濁硬霸止洩盡趕入於筋骨之間雖能當時止濁日後竄出橫痃下疳梅毒斑疹瘋癱等症並傳染妻室子女治害終身永遠不能除根故病家對於購藥一層不可不審慎也本藥房鄒克仁醫生痛患濁者之受害恨僞藥之欺人特出獨祕奇方親往名山採辦靈草搗取天然精汁復加珍貴藥材王道聖品提煉成丸名曰**奇效草**功能利便止痛治濁固精滋陰降火益髓强身有毒去毒補腎發行全球已有三十四載每年治愈之人盈累萬千凡患白濁血淋，黃濁澀淋，夜夢遺精，無夢滑精，久漓不止，或花柳染毒，尿管刺痛，小溲不爽，尿出渾濁，晨起封口，中有膿絲，誤犯手淫腰痠，腿軟，腎經虧損，婦女白帶，白濁白淫，赤帶黃帶，以上諸症不論年深月久疑難危險等症請來購服一試方知言不謬矣輕則一盒見效重者二盒斷根愈後永遠不發保證除根子嗣無礙生育照常。每盒一元。特製二元。外埠函購郵費二角當日寄奉不誤

總發行◎上海五馬路西東方飯店對面採芝堂大藥房
特約總經理　青島中山路中金星大藥房發行

蛋黃素製劑　康樂素　唯一大補品　戒烟特效葯

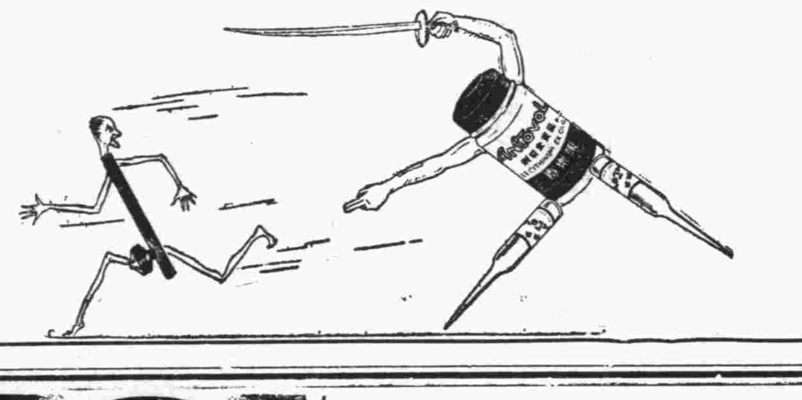

康樂素爲純粹蛋黃素所提煉製成之唯一的大補品　蛋黃素並非戒烟藥而有絕對消滅烟癮之特殊功效　任何補品並非皆能戒除烟癮唯蛋黃素製劑則有之

康樂化藥製藥廠出品
上海經理家庭工業社
營業部上海南京路三〇七號
青島總經理捷發公司
中山路九十九號電話五三六五號

分銷處
金星藥房中山路　共和藥房中山路　新亞藥房中山路　青島藥房中山路　漢成藥房四方路　滿美藥房四方路
華豐藥房四方路　新民藥房天津路　惠東藥房天津路　神州藥房大津路　神州藥房李村路　長春堂中山路
南洋藥房膠州路　華新藥房膠州路　膠東藥房北平路　膠濟藥房中山路

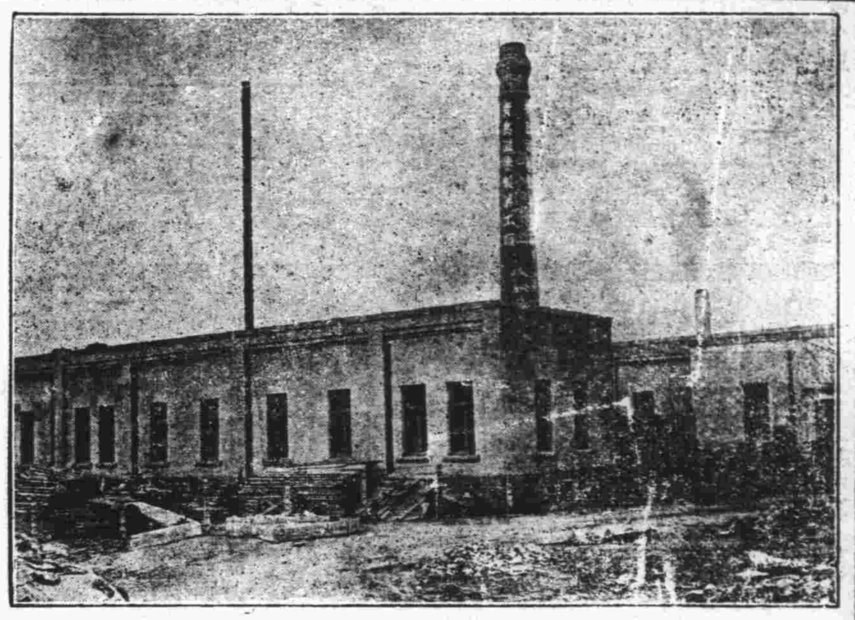

價廉味美　購用者可由工廠直接送到　機器自造

各種滋養餅乾
各種滋養櫻花糖
各種滋養牛奶糖
各種西式糖菓

青島滋養軒製菓工廠　中山路　電話三三五二五號
總發賣處　滋養軒　電話二一四八三號
牛奶部　青島牧場　電話二一一七六號

膠濟鐵路管理局招標承辦四方滄口間建築上海紗廠專用線工事廣告

本局現擬招標承辦前項工事，凡欲承辦此項工事者，可到本局工務處工程課，繳納圖說費十元，領取投標章程，標單標函，工事說明書及圖，照章投標，無論投標及得標與否，所繳圖說費不發還，此項標函須於民國二十五年四月十六日下午三時以前向工程課投遞，過時不收，即於是日下午三時在工程課當衆開標，特此廣告。

中華民國二十五年　月　日

久昌洋服店有上等禮服出售出租　華北市場三樓

請飲！
▲欲使兒女健全活潑▼
▲欲使身體肥胖强健▼
衛生消毒　牛奶
滋養豐富　山羊奶

敝場特點　開幕最早
民國四年已至於今
規模宏大設備完全
良種牛乳不誤主顧

青島牛奶舍
牛奶場　太平鎭　電話三〇〇四
本行　堂邑路　三〇三六號
分行　遼寧路　五一〇六

早婚者鑒

價目　每瓶大洋一元

華爾德　遺精藥片

先天本原不足　後天調養失宜　更益以早婚斲喪　於是真陰告竭　而精液薄　氣血兩虧而腎水涸　未屆不惑之年　而已頭髮花白　縐紋滿面　或兼夜夢遺精　日久則成陽萎不舉　而種子維艱　危險孰甚
爲治療遺精病之根本良葯　不論新舊輕重病症　或有夢而遺　或無夢自洩　均有奇效　服後必能當夜止遺　漸復康健　靈驗無匹

各處葯房均售
上海泰和西葯公司總經理
四方路三十一號
青島漢美大藥房總經理
電話三五〇八號
本埠各藥房均有代售

美女牌葡萄乾

美女牌葡萄乾。純係選用美國鮮肥葡萄晒乾。清潔衛生。味極甘美。內含鐵質。補血强身。兒童食之。得益尤大。以製茶點。或款客。均甚名貴。用作禮物。最受歡迎。
購時務請認明美女牌商標。庶不致誤。

各大公司及食品店均有出售
中國總經理　美國葡萄乾公司　上海廣東路五一號

第一補血妙品

高等寫字間招租

本行大樓第三層出租寫字間地點適中空氣新鮮光線充足租價極廉抽水馬桶自來水面盆多令暖氣俱全如合意者請於營業時間至中山路本行接洽可也

青島大陸銀行啓

下列貴重上等住宅地及工廠地出售有願與辦工廠及自建住宅者請到館陶路二十號茂記有限公司接洽可也

計開
蒙古路　長春路　工廠地六千方步
利津路　濱縣路　工廠地三千六百方步
龍山路　住宅地一千方步

上海第一流賓館之新供獻

便利舒適　特闢中式房間一切設備以適應國人之生活習慣爲原則每間附有浴室電話妝備紅綠香茗並設家常國餐供客進用招待侍奉熱諳周到務期賓至有如歸之樂

恬靜幽雅　崇樓高聳與市街喧囂隔絕面臨跑馬廳空氣新鮮景色宜人至于招妓徵歌呼盧喝雉有礙住客清靜等事一律懸爲厲禁

清潔衛生　房間無論大小傢具器皿不染一塵浴室缸盆光潔耀目巾被枕褥經常消毒洗濯無論包月短住每客均贈定織拖鞋簇新面巾以重衛生

租金平允　租金每日自六元起（以國人爲限）論月另訂特價本飯店環境優良住客除租金以外决無意外消費之可能

上海　國際大飯店　謹啓

耀宗醫院優待貧病的新運動

地址滄口路十六號

年來都市之不景氣，各地皆然，商業不振，民生凋敝，以致影響患病諸人，無力求醫，即能求醫，亦躊躇診費而中止，因循坐誤，病壓終身，莫可挽救者，比比皆是。鄙人在青執行醫務，已數載於茲，每念此種情形，輒抱普救之志，凡對各種藥費診費，莫不規定低微，對於診病素主審慎，注射用藥務求速效，故軍政商學之經治癒者，莫不於極短時間，疾消病除，與個人痛苦及作事能力，皆兩得其全，此固爲醫者應盡之天職，無足道也，邇來因求診病家屢屢要求減費施診，鄙職在濟人，自當容納，故不圖重利，施診廉藥，俾有力求醫者得以經濟，治療無力求醫者得以受診而復健康，此啓

專治小兒科　婦女科　耳鼻咽喉科　花柳科　梅毒　下疳　白濁　橫痃　泌尿器病　生殖器病　遺精　陽萎　特將各種藥針價目例下

法國新六〇六　每針二元起
法國克靈新九一四　每針二元起
法國皮隆氏九一四　二元九角五元
巴寒赫夫門羅氏九一四　每針六元
德法清血針　每針五角
淋病特效藥黃色素　每針九角
德國重量黃色素　每針一元五角
法國加葡萄糖液黃色素　二元至三元
淋濁聖藥阿爾梯共　每針一元
白濁藥特靈　每針一元三角
克靈伐克辛　每針一元
淋濁漿苗德美貢　每針九角
淋濁漿苗果乃金　每針六角
德國淋菌混合漿苗　每針二元
德國獅牌六〇六　每針二元五起
泌尿器治療劑喜那脫那資　每針一元五角
利尿消毒烏羅特羅屏　每針一元二角
軟性下疳特效藥德美高斯　每針一元三角
梅毒斷根藥鉍司莫撤而　每針一元三角
三期梅毒特效藥安灸碘　每針一元五角
橫痃消退特效藥亞路平可　每針一元五角
解毒聖藥奧倫　每針一元
化膿消睡斯太法　每針一元五角
安度賜保命　每針一元
補腎維他賜保命　每針九角
德國福爾賜彼命　每針一元
陽萎早洩特效藥育嗣得麟　每針一元五角
上列各藥照價注射，絕不另取手續費及其他費用
特備戒煙內服聖藥一週可除毒癮，藥費自十元起至三十元止

淋病
白濁　淋濁　刺痛　流血

德國發明化學治療功用，能消炎止痛，收效極其迅速，倘若慢性白濁或淋濁性之併發症，如關節炎、膀胱炎、睾丸炎、攝護腺炎、橫痃等，均以最新特效電化針藥合併療法，使淋菌完全消滅，病痛立除，一週後可用顯微鏡化驗，證明根本治愈，永不復發，並保證生育，絕無妨礙

梅毒
無論一二三期

如遍身紅斑，骨節酸痛，爛鼻穿頂，頭髮脫落，楊梅瘋癱，內臟壞爛，眼瞎耳聾，除用六〇六、九一四注射外，又輔以最新發明鉍劑、碘劑等療法，均能在最短期內全除根，可請專家驗血，永無後患

下疳
紅腫　潰爛　有軟　生殖器

下疳即梅毒初期，軟性硬性二種之分，硬性下疳爲局部潰爛之惡瘡，俗名蠟燭瀉，採用法國最新特效無痛療法，能於最短期內根本痊愈

橫痃
魚口　大部　隨梅毒

白濁下疳等症而起，初患者於大腿內側（即兩胯間）發生一種疼痛之硬塊（若起因於梅毒者大都無疼痛）此即所謂橫痃，此後逐漸脹大，疼痛發熱，步履艱難，終至破潰，膿血淋漓，其狀恰如魚之張口，故有魚口之稱，實即橫痃之潰爛，本院醫治不重開刀，採用歐美最新發明注射療法，於最短期間能使結核消散痊愈

海濱醫院特別廣告

敬啓者敝院位於海濱，脫離市塵，環境優越，病室整潔，極合患者療養，近更特別擴張產科，病院副院長女醫學士專門接生，兼治婦女各種疾病，隨時講授婦嬰保健常識，本院院長積多年之經驗，特用最新方法，戒除烟癮，毫無痛苦，根治梅毒淋病砂眼，廉價注射各種藥針，機關工廠商號訂立常年合同，減半收費，茲將療診科目時間列後

（治療科目）內科　外科　產科　婦科　皮膚花柳科　眼科　小兒科　耳鼻咽喉科

（門診時間）每日上午八時至十二時，下午二時至六時，星期日下午施診貧民

（收費簡章）急診不在此限，隨請隨到，隨診　病室分三等，每日由二元五元至八元，服藥及飯費均在內，出診市內五元，市外及深夜酌加，掛號費門診時間免收

產院 院長吳龍騰　副院長女醫學士曲瑞譜　專備孕婦住院生產，並任指導孕婦攝生方法及嬰兒保健事宜，印有詳細產科簡章及各種婦嬰衛生須知，函索即寄

院址中山路南頭一百七十號　電話三五三六號

婦女外用 下治丸

◆不用內服　收效迅速之原因

「下治丸」係用最新方法，配成之坐藥劑，不用內服，不感痛苦，藥力即經子宮直達病所，抄在病者自見腹內積病結塊而下，積病盡，寒塊除，經血自能按期暢流，白帶當亦淨絕，其他腰痛、腿痛、肚脹、腹痛、飲食少進等症亦必痊癒，此係根本治法，既非破血，又非猛攻，故能不傷元氣，不感痛苦，施用簡易，收效迅速，輕病一丸即可就痊。△下治丸曾經政府獎勵，中西名醫證明，一致認爲婦科無上良藥，風行全國，到處受人歡迎，功效奇偉，已屬千眞萬確，詳細說明書功效證信錄歡迎索閱

△定價每盒一元二角　半打六元五

天津素波藥廠出品　特二區壽安街

青島總經理金鄉路太和春藥房

濟南　神州　東亞　張劈子　東來　華英等藥房

福順泰

洋廣雜貨　應時用品　彩鳳糞青　化妝品香

◁中山路五十六號▷

電話三七一二一　五四七〇

欲請接生者注意

茲有產科專家，王夫人遠籐石子，精通華語，殷勤耐勞，曾在日本產科專校畢業及各大醫院實習甚久，在本埠開業亦歷數載，經驗宏富，手術靈敏，遇有難產，如橫生，倒生，顏面生，假死等症，尤爲專長。

現住廣西路十一號二樓　電話四七五九號

贈券

美國眞金自來水筆

如眞滿意請代宣揚，如不合意包退還洋

本社經售歐美自來水筆，久蒙各界信仰，良售次貨，剪券附洋一元五角，當寄奉美觀心驪使

不眞14K金　甲種華盛頓牌一枝，贈金筆頭兩枝，贈甲種鄧脫牌一枝，贈美金航空新生活戒子一只，每人每券限買六組，合買六組加贈美國高等鉛筆六打，郵票通用，掛號寄來，平信遺失不負責任

敬贈

名人字　名人畫　只取紙費　良機勿失

歐風東來，蟹行文勝，極一時，我國數千年文藝美術，行將湮沒失傳，良可恍惜，本社主人愛字畫如生命，積存名人作品頗多，特分贈同好，只取紙費，剪報附洋一元五角，當寄奉遜清名儒四尺中堂楹聯二件，加上款，說明並贈五彩花鳥翎毛人物博古四條屏兩套，計八幅，每人限買三組，郵票通用，掛號寄來，平信遺失不負責任

上海英界五馬路九福公大樓四海書畫社經售

雄視全國　獨步琴岡

大名鼎鼎　皮鞋之王

以「原料」「式樣」「而論」堪稱青島「第一家」

備有樣本　函索即寄

青島新盛泰靴鞋廠郵售部　中山路一一零號　電話二九八八號

東華旅社廣告

敬啓者本社在青島天津路二十六號，房間寬闊，有電鈴，又設沐浴間，男客若有眷兩備房間，均各方便，陳設衣鏡廚房，汽椅鐵床被褥毡絨格外潔淨，並設飯店，製備筵席便飯，以應客便，又備汽車數輛，送往迎來，便利非常，車站碼頭俱有櫃夥，照應代客報關完稅，裝卸車船，無不週到，凡紳商各界，賜顧或常住短寓，均隨意便，無任歡迎

本旅社謹啓　天津路三十九號　電話二九四六號

東方村飯莊廣告

地址常州路龍口路轉角　電話五零四一

本飯莊開設以來，久爲社會士女所贊譽，現在設備力求新穎，並以重資新聘廚師担任烹調，茲將本飯莊之優點開列於下：地位幽雅，空氣澄新，水色山光，風景宜人，山珍海錯，應有盡有，凡由市內赴浴場馬場或遊炮台遊公園者，皆適口經之地，就此憩息，隨意便酌，或開盛筵，以享待賓，酒肉爲必景象，悅目有塵寰仙境之雅，無城市煩囂之氣，現爲供應僑旅需要起見，以謀各界之便利，倘蒙惠顧，無任歡迎

新新大舞臺

午戲　郝蔚文　全部紅鬃烈馬

夜戲　張琴文　郝蔚　全部天雨花

阿波共同汽船出帆廣告

▲十六號共同丸　大連芝罘威海行　四月十二日入十三日出

▲早隆丸　威海衛芝罘大連行　四月十一日上午入十二日正午出

代理客票處長安路二號共同賬房　電話二六二四　共同會社啓

大連汽船輪船出帆廣告

大連丸　奉天丸　青島丸

△大連行　四月十八日正午入午後五時出　四月十五日正午入午後五時出

大連丸　奉天丸　青島丸

△上海行　四月十五日午前七時半入正午出　四月十二日正午入午後五時出

大連汽船會社啓　電話 二一五六三（出口部）二一三六（船口部）二七二七（出口部）

鈴木醫院廣告

啓者，敝人服務醫學界，垂二十年，初在滿鐵醫院擔任產科主任，有年兼關東廳醫官，嗣在大連創設鈴木醫院，後於民國七年來青，開設鈴木醫院於新泰路，專治一切小兒科，內科，花柳科，對於婦產科，尤具特長，凡一切難產之病，一經診治，包管立即產生，且能保全母子生命，對於婦人產科手續敏捷，在青是手屈一指，對於產婦手術完善着手成春，院內看護特多，病室清潔，對於看護病人格外週到，對於中國人方面特別優待，院內有精通日語劉君從先担任翻譯，凡患病者即來院診治，便知言之不謬也。

本院新泰路電話二二零一　在本院診治

分院臨清路電話三零零九　在分院診治

產婦科　小兒科　內科　性病物療科　急病隨時診治

醫學士院長鈴木健吉　新泰路十一號

無線電界之好消息

本行今爲提倡無線電智識之普及起見，特運到各種收音機及無線電之一切應用材料，無不俱備，並設有修理部，以優秀之技術代客修理，定價低廉，倘蒙賜顧，竭誠歡迎

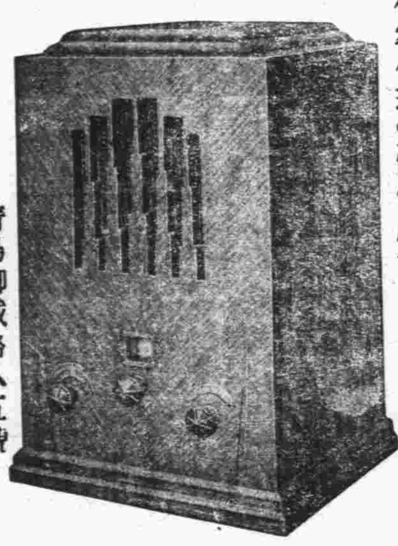

青島聊城路八五號　光喜洋行　電話二四七三　二零零七號

熊虎鹿能治百藥不效之大症

贈送補品大王熊虎鹿

補腎健身　科學國藥

熊虎鹿強腎丸　打破補品紀錄

『熊虎鹿強腎丸』，係以科學方法，提取熊虎鹿三獸之原素『霍而孟』配合而成，故有健壯元陽，強精固腎之功能，並可消滅肌體之疲勞，能令沉疴之疾，爽然立痊，有許多病人，服此藥後，而食量增加，體格立強，勝服普通藥品千種，高貴參茸一斤，即骨瘦殘廢無藥可救之病人，服此藥亦感受不可思議之效力，淡感之神經立時緊張，至如因榮養缺乏而患之胃腸病，及腰腎虛冷，子嗣艱難，關於一切腎虧等病，經中西醫士評判，效力之準確，無與倫比，咸譽爲醫藥界之新紀元云！

熊虎鹿強腎丸主治各症

男女貧血，五癆七傷，氣喘咳嗽，先天不足，後天虧損，用腦過度，破身太早，手淫傷身，思慮過度，見色滑精，夜間夢遺，腎囊潮濕，精冷精清，飲食少進，動作頭暈，自汗盜汗，腰腿酸疼，形容枯瘦，便溺夜多，陽萎不舉，年久白濁，婦女白帶，久不孕育，腦衰健忘，戒除癮毒，及一切男女腎虛各症，服之有效，常服除根，久服強健

蓋聞風虎乃百獸之王，夢熊爲吉祥之兆，嘯傲山林，惟我獨尊，鹿則頭角崢嶸，可愛杈枒，人咸寶之，此三獸均乃希世之品，罕見之物也。夫吾人亦有三寶，精氣神而已，精不足則腎虛體弱，老而無子，氣不足則癆傷咳嗽，呼吸短促，神不足則腦筋衰弱，健忘怔忡。吾人之精氣神稍有不足，則百病俱廢，纏綿臥榻，幸福喪失，食不甘味，睡不安眠，即雖家財萬貫，有何取乎？乃有吉林韓氏者，祕製『熊虎鹿強腎丸』，經北京內務部化驗立案，專治男女一切虛弱各症，百數年來，治愈男女險症，不下數十萬人，現經本藥廠以重金購求原方，採選地道珍貴藥材，更用化學手續，提取藥中精華，製成此藥，丸粒小而效力大，外掛糖衣，吞服便利，較比韓氏原製，加倍有效，考此藥命名之意，即以熊虎鹿三獸中最孔武有力者，而鹿茸又爲補品之上乘，本藥即採取上等關東梅花鹿茸爲主藥，使病者服此藥後，精神倍加，體格強壯，則威力如虎，勇猛如熊，病魔遠退矣

贈送辦法

◇空前機會◇大破天荒

定價▲每瓶一元現在買一瓶送一瓶

▲每打十元現在買一打送一打

全國分行八十餘處，代理處十萬餘家，倘無處購買，將款直接匯至上海英租界大通路一九三號新生藥廠

青島（贈送處）蘇州路口萊蕪一路九號新生藥廠

招請外埠經理分銷

珍貴品買一送一機會最難得

瑞有氏大醫生「月圓」婦科藥

月經

月事三旬時一下●　六旬並月九居經●

一年一至名爲避年●　一世不來是暗行●

女子以血爲主，其血上應太陰，下應海潮，月有盈虧，潮有朝夕，月經三旬一下，與之相符，故月經之排除又謂之月信，月水也，女子月經一月一行者其常也，或先或後乃其病也，然亦有兩月一行謂之並月者，有三月一行謂之居經者，有一年一行者，謂之避年，有一生不行，而依然能孕育謂之暗經者，此乃稟賦不同，若憂思忿怒鬱氣所傷，則百病叢生，蓋因婦女以月經爲主也。

月經乃—是婦女的第二生命—

月經病—是婦女的無限大敵—

月圓是—救月經病的寶筏—

月圓主治說明

男與女，性別不同，女子以『月經』爲主，必月經調纔能無病，尤其是在月經期內，更宜加倍注重衛生，以防不虞。情感衝動，悲哀驚恐的襲擊，較比寒暖失調，致病尤易，以致聯帶發生痛經帶下等病，而成不能孕育的主要原因：瑞有氏大醫生有鑑於此，苦心研究，精選良方，精工配製，以科學剖斷，製成『月圓』良藥，主治婦科百病，如患：經血不調，超前錯後，行經時腹痛發燒，心忙心跳，白帶過多，久不生育，子宮寒冷，腰腿筋骨痛，久患小產，或淡紅色，內有塊病，跳動，頭迷，四肢無力，腫脹膨悶，飲食少進，夜不安眠，多夢，行經血色不正，紫黑成塊：：：以上各種氣虛血虧，咳嗽痰喘，時愈時犯，像邪病一樣，怒氣傷肝，崩漏下血，淋漓不止，結婚數年尚未生育：：：以上各種病症，請急速服『月圓』新藥，何止數十萬，效驗極大，靈應如響，削去病魔的糾纏，恢復健康的快樂，轉弱爲強，自售以來，治愈婦女重病，又蒙醫藥學專門家實驗試用證明有效，凡婦女患經血子宮各症，早服一日，則早得一日痊愈，而少受一日之痛苦也，藥質和平，四季咸宜，順序服用，毫無流弊。

認明商標＝當心假冒

總發行上海英租界大通路一九三號瑞有氏藥行

華北總分行天津英租界巴克斯道瑞有氏藥行

山東總分行濟南麟祥門外海德四里瑞有氏藥行

青島贈送處蘇州路口萊蕪一路九號瑞有氏藥行

招請外埠代理詳章函索即寄

△定價▽

每瓶一元★現贈★買一瓶送一瓶

每打十元★在送★買一打送一打

△來函購藥每瓶至每打均加郵力兩角▽

考狀元的難

袁素瑜

從前，讀什末書，看見誰說丁玲女士的一句話，說某一個期間，是丁玲創作上的一個頂沈悶的時期。

創作，也眞有所謂沈悶的時期末？我不明白，這該是因爲自己並沒有創作過；我一向未曾感到過什末沈悶，假如我的寫文字眞不要臉的說是創作，那末，就是：我沒有沈悶時期。

其先，我也好無端煩惱，無端嘆氣，在「無端」時期裏，誠然，寫東西有些不得勁，生湊，硬寫，寫出來自己看看也不好；可是，年來，不這樣了，我覺得吃得不餓了，喝得不渴了，有寫字的工夫，足矣，够矣，我就寫！

寫了些什末呢？我不知道！我自己老是用一種態度去寫，但，甲向我說寫得眞好，乙又說我是胡說，丙則說有好的有壞的，我究竟不知道他們誰說的對，這時的我自己並看不出那篇一好那一篇壞來，可不是？我能看出時，我就全寫些好的了。那能更用壞的來叫人討厭呢？

說好的，我倒不以爲他們是客氣；說壞的，我也不以爲他們是故意給過不去，總之，各種不同的胃口，我的一枝筆是難以應付得週到的。

假如叫洋車夫當大主攷，攷取的狀元就一定不是個書生，這個不須說，皇帝臉前討好的文章，在洋車夫臉前也許就是胡說。

倘若有人寫出的東西，會使得皇帝和洋車夫都看着好，那不能不說是一種奇蹟。

所謂沈悶時期，我看也是別人的話，丁玲不會那樣說，在作者本人，無所謂沈悶與否，無所謂偷懶與賣力氣，老實說一句，我以前有時特別賣力氣的文章，倒爲幾個朋友所詬病，以爲寫的太晦澀，好，寫流利的，但有的朋友又嫌太俗。我不知怎樣好。

最近，一個善意的朋友來信提到一個像上面所說的問題，那是勉勵我，我是很感謝的！今天正無話可說，便拉雜寫出我的一點(經驗)意思，假如這篇也會有個和我有一樣經驗的人看一看，(自然，善意的朋友也該看一看)，那可眞正太好了。

小音樂家阿琳

望遠

由友人的介紹，現在，我認識了一位小音樂家。

起初，因爲未見面，不知那位小音樂家有怎樣的天才。又聽說是個女孩，我便要當天請y君領我立刻去拜望。這是一個晚上八點多的時候。一座高高的樓，端端正正的矗立在一條僻靜的B路的中間。我常從這座高樓前經過。高而亮的屋裏，時常發出音樂聲來，怎不引得行人注目呢？尤其是我，每聽到那動人的樂聲，必立在那里聽他幾分鐘，我沒想到高樓裏面還藏着一位未來的小音樂家。走到門口，Y君拍了拍門，出來一個女僕，引我們見了主人，經Y君介紹，知道主人田先生是位名醫，任×院院長；是位三十多歲的人。那位田太太是在××中學教課。他們的服裝非常樸素。臥室裏只有一張床與一張方桌，一個大穿衣鏡，小茶几，幾把椅子。雖然沒有甚麼東西，但是佈置的非常藝術化，又簡單，又清潔。我們又到客室裏，這使我非常驚訝了，佈置完全採取俱樂部的形式。這客室非常大，清清楚楚分成了四部分。一進門的右角，使我最注目，離牆約有二尺遠有一個木架，周圍掛滿了各樣樂器，細看：以中國樂器爲最多，中間空處放一木盒，我知道那是廣東的名樂器：打琴。另有一小茶几放有一小留聲機。還有一小長桌放有關於音樂上的用品及書籍。再一部分是圖書部，書櫃盛滿了：國際，外交，社會，家庭，衛生，等等書籍雜誌。報架上也掛滿了一層層的報紙。第三部是些棋類如象棋，戰棋：……第四部分是一對公桌，上面有許多文具，書信。這四部分整整佔了全屋的四角，屋的正中放置一乒乓球桌。牆上掛滿了中西著名人字，偉人像。屋裏的東西很多，但是佈置的非常妥當，一點也顯不出雜亂的樣子。我們不能不欽佩這一對夫妻。另有一間屋裏有一小床鋪，兩個寫字桌對面放着。一桌上放着醫藥的書籍用品，一桌上放有美術音樂書籍，書帖樂本等等。牆上掛的是衛生，新生活等語及格言。我想這定是夫妻倆的辦公室。床是小孩睡的。這屋是通着他們的臥室。看完之後，我們四人坐下，開始談論。Y君與田先生談醫界非常有味，我與田太太也談到一起。由談話中，我更非常欽佩他們的一切。彼此客套了一陣。我偷向Y君說：『你說的那位小音樂家呢？』Y君便問田先生：『阿琳呢？』田先生說：『與他們一塊出去買東西去了。就回來了。』接着對我說：『聽Y君說H先生對音樂很擅長，尤其是弦類，希望H先生指導。』我慚愧的一句話也說不出，若不是有生人，我便打Y君幾下：爲甚麼這樣給我丟人。我覺着有人在等我的回話，才急的說：『我對於音樂是感到興趣，對各樣樂器，都略知道點，但「會」還談不到。』田先生說：『太客氣了。希望常到舍下來玩，我們非常歡迎的，請你指導阿琳。』一陣脚步聲將我們的話打斷。『阿琳回來了。』田太太說。由門外跑進一個連跑帶跳，剪着童髮穿着藍布衣的小姑娘。我想：阿琳就是她了。她向她母親說：『媽媽！王叔叔給我買了一個口琴，媽！你看好不好？』田太太說：『你怎又不聽我的話了，以後再不要隨便叫人家買東西！王叔叔呢？』她說：『王叔叔送我到咱們這條路頭，就走了。我叫他來，他說不，他說回去有事。』『阿琳，這有兩位客，沒看見嗎？還不鞠躬。』田先生帶笑着說。Y君說：『阿琳過來，這位H先生特爲來看你的，還不與他玩玩，他是擅長音樂的，你願他教你嗎？』阿琳聽了，望着我笑，我握了她的手說：『你幾歲了？在那裏上學？現在在幾年級？』她說：『我八歲了，在××路小學上學。現在在三年級。』她那種天眞活潑的態度，……啊啊！她的聰明完全顯在她那一對眼睛上呢！……我更愛她那伶俐的口才。她叫我教她口琴，不得已，允許她了。初次到這裏，玩的高興，竟忘記走了，……一看時候已不早了，便起身告辭，田先生及太太叫我們明天再來。阿琳更肯定的說：『一定來啊！』我便答應着與y君一塊回家了。由這次起，沒有事的時候，便到他家玩，阿琳與我更熟了。我常常試驗她，才發現她的天才是普通小孩所不及的。我更願盡我的力量指導她了。吃完晚飯，並沒有人來約我或請我，便不由的又走到田先生家裏去了。田先生不在家，屋裏比往日清靜得多了，客人沒有，只田太太及阿琳在屋裏。『你怎們三天沒有來了？』我只得將我三天的工作告訴了她們。今回是到得十點才回家。……我眞沒想到她是那樣的聰明：不滿十歲的小孩，能唱一齣一齣的戲一闋一闋的曲，並沒有人深深指導她，便能吹很好的口琴。初學不到一星期的打琴，而能打得很熟，一教便會，一指導便知道，中國的樂器，幾乎會了一多半了。這不是她的天才嗎？

新封神演義

第十一回　說來就來東伯侯東山再起　得過且過聖天子聖運不昌

三〇八

保留版權　嚴禁轉載

正是：

紂王兩眼淚汪汪，觸景生情心太傷。

建設奇功非易易，遽成焦土瓦礫場。

一會兒，黃明進來向紂王報告道：「臣奉命勘查皇城被炸損失，勘查結果，皇宮與蝴蝶院，愛弄院，快活院三院及東大殿均被炸燬，龍德殿亦被炸，尚無重大損失；顯慶殿，西大殿，及花柳院，玫瑰院均微受損失；計共炸死衛兵二十一名，宮女七名，鄧妃，費妃殉難，李妃重傷。」紂王聽罷，又是一陣咳聲歎氣。黃明繼續報告道：「臣勘查損失情形時，檢得炸彈殼兩枚，上有『兔兒國製造』字樣。該項彈殼，現存西大殿中。」鄧后忙道：「怎麼樣？我的推測果然不錯。黃將軍趕快去拿那兩個炸彈殼來看一看！」黃明立即離開朝陽宮，到西大殿去了。紂王搖頭者再，自言自語道：「這更奇怪極了，我們天朝素與兔兒國的邦交至爲親善，爲什麼突如其來的轟炸我們的皇城建設呢？即使有什麼過不去的地方，事前該有個表示啊！再說，去年我還會與兔兒國的全權代表圖內八團斯簽訂了一種密約，明白規定兩國的邦友要友誼互助，絕對不許有互相侵犯的舉動。」鄧后道：「聖天子有所不知，這其中的原因，我倒是看得清楚一點，不過不是幾句話能够說明白的。」鄧后說到這裏，黃明拿着兩個炸彈殼進來，獻給鄧后。鄧后接過去一看，指着上面的字向紂王道：「這不是明明的兔兒國製造幾個字樣麼？」紂王道：「也或是我們天朝的反動分子向兔兒國購來的炸彈，不見得就斷定是兔兒國直接尋釁罷？」

雌黃外史

特約長篇

第八回　撲朔兮迷離

八里莊人著

一八一

王可友笑道：「這做屠黨可成了自作孽不可活了。咱們給他的警告，他爲什麼找到元多寶門上去？得了這麼個報應，這次且饒他，若不悛改，再下手翦除，未爲晚也！」程萬里道：「這樣的坐山看虎鬥，倒是好玩藝兒呀！」說得大家笑了。白石道：「不知道小花蛇那小子死了沒有？他若是被打死，阿彌陀佛，可眞是報應不爽了。」專達道：依我看來，我們權作個第三黨，給他們煽風，叫他們雙方也均得旺一些，我們不費吹灰之力，叫他們一死一傷，大家看是如何？」可友哈哈笑道：「這條方法，太也毒辣，然而對付他們，也只好如此！程老弟把偽信草　等我給送去！」程萬里道：「什麼意思呢？」專達插言道：「依我看來，就寫上叫元氏敢死黨到做屠黨的巢穴去相會，在那裏立擂台比武，若是不去，就算輸，每月繳捐多少！」王可友道：「弄到城裏，擾亂社會治安，良民受驚，於我心上過意不去！不如把他都攛撥到城外那個饅頭山前的牛場去幹！」專達道：「怎麼叫做屠黨去呢？」可友道：「仍用那一個法子！」程萬里道：「這信上的印信怎麼辦呢？」可友道：「這一點都不難，找個刻字匠來加急鐫成應用。隨便一刻，反正他們都是黑影的組織，誰也沒見過說的印什麼樣，不會看出有假！」白石笑道：「他們若不上當，可待怎麼辦？」可友道：「那，引起火來，哈哈！導火線一灼，那怕他不爆炸呀！」大家聽了有理，便紛紛忙了一天，籌備完成。單等王可友晚上去送了，誰知天有不測風雲，人有旦夕禍福；鐵漢子般的他，竟染了秋瘟。專達勸他不必太急，死纏住不要去送，請醫診治，按下不提。

村居散記(下)

亞南

賣的大都是牛肉，猪肉，地瓜，菸葉，瓷器，菜蔬那一類的土貨。他們都把東西擺在地上，有的還用一塊布或一張紙墊着。他們很少有用攤子或是凳子把東西擺起來的。這里找不出紅紅綠綠的洋布，孩子們的玩具，水菓糖餅那類東西。

『賣便宜，賣便宜！』小販們大小聲地呼着。買客們熙熙攘攘擁來擁去。青烟(青島到烟台)長途汽車往來的喇叭聲，同買賣的叫嚷聲混成一片。

那些已經把自己的貨物賣完底人們，悠閒地坐在朝陽底下的山坡上，含着旱煙管，看着自己口里吐出來的白烟裊起，散開；微笑着，似乎在打算：腰包中幾張毛票，給老婆剪五尺土布，稱三斤小米子回去。

這附近有一條寬闊的河灘，兩岸全是沙子，河中一大片清水在流。有一條很闊很長的木橋，從河那邊跨到這邊，趕集的就在這條木橋上來來往往。據說青島吃的自來水，一部分就是這河里的水。

(四)大月亮

(三月廿九日)

午后，集散了。

正在煤油燈下讀着「母親」，忽聽得窗外劉先生尖着他底安徽嗓子在唱「八月十五月光明」」接着那位煙台人張先生「好月亮哪！好月亮哪！」叫起來。我不由的抬起頭來向窗外望一望：白白牆壁上兩個黑黑人影在幌動。

這一來，我一顆心沒法再放到書本上去了。捻滅了煤油燈，我也走到門外去。

滿院月光，彷彿到處瀉滿了水銀似的。

三個人都被天頂上那顆大月亮引誘動了。大家都嚷着去丹山亭去。劉先生打頭，我居中。我們想走近路，從杏林里攢過去。雖然我幼小就怕夜行的，可是這時頂着那顆大月亮，脚踏在棉軟的泥土裏，低着頭在含了苞尚未開花的杏樹底下左轉右轉，有些欣然了。那棉軟的杏樹下泥土上，橫滿了那樹枝被月光篩下來的七竪八斜黑黑細長底影子。

爬上丹山亭；大家都笑了：笑我們自己有這股傻勁兒。

望望月亮，望望月亮下銀色底村屋，菓林；都靜悄悄的。遠遠飄來幾聲火車汽長底鳴聲，同村巷里的犬吠。此外，眞是死一樣底寂靜。西南天邊上有一片淡白底銀光，這大概是青島的夜底燈光吧。

回來是從村子里走的。有幾家屋子里有推磨的聲音。劉先生告訴我說，他們是在磨地瓜粉，預備明天一早到流亭趕集去。

(四月七日)

(五)「捉瞎撞」

瞎撞是一種小虫的名子。個子大小彷彿夏天高粱地里飛行的金虫似的：紫褐色。但它沒有金虫背脊上那些白白底小點子。雙翼，飛起來時發出一種「噢」底聲音。飛得很低，也飛不多遠，飛一陣就落在泥土上了。

這東西生長在菓樹下的泥土里。每天一到太陽西下，黃昏將臨的時候，它們就繞着菓樹開始飛轉了。

我跟着小學校里的小朋友們會去捉過幾次。這東西很容易捉住的：見人並不害怕。它飛着飛着，一下子就撞到樹枝上了。有時就撞到人的手上來。大概就是這緣故，人們才叫它「瞎撞」吧。

總說這東西可以炒熟當菜吃。有的人還捉了它去趕集出賣呢。

小學校里那位張先生每天傍晚總去捉幾隻，捉來放在一隻盛有泥土的牛皮小箱子里。他說捉多了，預備請我們喝二兩，把它們來下酒。可是過不幾天，掀開箱蓋看看，「瞎撞」一個個都伸直小腿，不再在泥土上爬動了。

(四月十二日)

這五篇小東西是我今年春天在丹山寫的。丹山是一個青島市外著名的風景菓木區。那時候我很有些工夫寫東西，但隨寫隨散，這一些底稿就散落在一本舊書里。前幾天因爲又要預備到鄉下去；整理書籍，把它翻出來了。但我記得好像不止這幾篇；可是那些底稿一時却找不出來。

寫得很糟，那時我剛剛開始學寫小品文。

二五年二月廿九　夜亞南記

出決犯

張文麟

寫着姧名的標子，
插在他背上，
粗麻繩勒進肉去，
湧出血漿。
赤着脚，
光着脊梁。
砍刀，大鎗，
灰衣人擁着一具活屍。
恐怖，威嚴，
佈滿穿過的街巷！
他低下頭，
彎了腰；
麻了手脚，
裂碎了心腸！
戰慄，沒有反抗！
馬號響了，
前面擺着一片刑場。

說唱　天下第一大才子

(第七十一號)

…半老徐娘…

(白)：三人客氣一通，說到正題，首先是那死不了說啦：——

(唱)：「這一回俺到鄉下叫蕭娘，她來此原是爲女兒把親相，你想想女兒豈能再呆等？可是啊這終身大事不尋常，找女婿總得費點事，總不能馬馬虎虎弔郎當，她總得看看人物怎末樣，配不配到她家去作新郎，第一自然得有財氣，第二還得臉蛋光；倘若是一臉麻子窪扣着眼，提筆又不會作文章，那等人與她女兒成婚配，你想想那有多骯髒！？少不了女兒擠眼又抹淚，爲娘的看見多心傷！？母親愛女兒是天性，總希望女兒一世樂洋洋，………」

(白)死不了話未說完，蕭娘說：「俺忙得很！你先叫出大才子來咱相一相好不？相完好快去作別的事呀！」

(唱)：老才子說是「現在還不行，我的兒今天正好肚子疼，到如今躺在炕上直呼喊，我正準備去給我兒請先生；好在這婚姻之事晚不了，今春不行等到冬，這不比人生一天三頓飯，也不比喘氣小便與出恭；並不必一天一個現打現，多少的迂磨兩天能通融，當從緩的且從緩，請蕭娘平心靜氣莫担驚：我的兒管許死不了，小災小病極普通，天老爺保佑大才子，好了病定與令媛把親成。」老才子說罷一席話，又把趙五叫一聲：「王八蛋爲何不把茶水倒，要知道我說話多已使得乾了喉嚨；好好伺候兩位客，莫要怠慢莫放鬆。」

中國鶴豐烟草公司濰記經理吳士心敬覆諸位股東公鑒

頃閱報載股東等啓事一則敬覆於下查前任經理譚君計民已於二十四年一月十八號第八次董事會提出辭職業經照准並經第二十四年三月六號第五次股東會追認照准通過改任敝人爲經理職責並非譚君計民之代表此次股東會所爲之第一二兩次臨時大會決議案公推敝人負責執行敝人亦因衆意難違自當竭力進行期無負諸公之命乃與債權人一再磋商因有未妥迄未接收暫時歸其管理俾債務得以稍緩查公司並非陷於絕境如負責有人未嘗不可重整旗鼓以資振作現諸公既願繼續維持即請召集股東大會共策進行敬希垂鑒

黃縣旅青同鄉會招集第一屆會員大會通告

查本會會章第十九條，內載本會於每年四月內招集會員大會一次，改選理監事，決議一切會務，茲經第十次理事會，議決定於四月十九日上午九時，假本市館陶路齊燕會館招集第一屆會員大會，屆時務望各持通知書前往出席，以利會務，而重鄉誼，除分函通知外，特此通告

黃縣旅青同鄉會啓

青島東順當
分號開幕啓事

逕啓者本號開幕以來承蒙各界接踵辱臨不勝感激之至茲爲謀質當者便利起見又在本市膠州路博山路轉角創設分號一處現已開幕照常營業恐未週知特此奉達

總號保定路十二號
分號膠州路五十一號
總號電話六零一九號

興業地產公司

本公司創辦於民國二十二年資本金十萬元公積金八千元經國民政府實業部註册有案專營下列各項業務

一，房地產買賣及代理　二，代辦登記過戶
三，房地產抵押放款　四，代收房地租金
五，承辦設計建築工程兼辦房地估價
六，辦理一切信託事務　七，代理水火保險

如蒙
各界以上列各事見委者本公司本服務社會之旨均當竭誠效勞
手續力求敏捷取費格外低廉決不有負　惠顧盛意也謹佈

董事　奚瀾慶　張立堂　張扞民
　　　徐勉之　許嘯桐
監察人　沈柳生　朱養吾

地址中山路大陸銀行三樓
電話　五五三三
電報掛號　三〇〇〇

有識之士覺皮膚搔癢決不以手搔爬必以滅疥塗搽即能滅癢止炎退一切爲治療疥皮膚病之良藥

拜耳　拜耳大藥廠

M-35-1

法學周刊

第三卷第十三期
（今日星期出版）
主編　于世琦律師
◁通訊處▷
◀熱河路二十七號▶

法醫研究（續）

醫士王京平

五，足跡檢查法 Unersuchnng der Fuas Spruren

此次決定個體異同上重要之法，現場若有足跡，須先透寫一精細之圖樣，（或攝影）共法取厚紙，中間剪以較足跡尤大之空洞，上置玻璃板，用蠟描寫，或玻璃板上先塗鉛白，以不礙透視爲度，用鉛筆複寫後，置黑紙上，則足跡黑色，其餘作白色，若將玻璃板浸於硫化鉀液外，鉛白即變黑色，足跡透明，極顯著：

健康人足跡前部廣大，後部即與踵部相當之處作卵形，兩部以一條狹窄之帶，狀部相連絡，是即足小趾側之壓痕，最前端尚有五個趾跡，呈卵圓形，個人雖無大差異，而前部帶狀部，以及指跡，則人人異，足若係畸形時，鑑別時更易

同一人之足跡，在步行中較靜止時長而狹，在步行的時體重偏於足之外側，故帶狀部外緣較內緣顯明。

欲明嫌疑犯之足跡是否與現場之足跡一致，即將血蠹或赤色亞異林粉塗於嫌疑者之足蹠，印白紙上比較其大小形態即可，

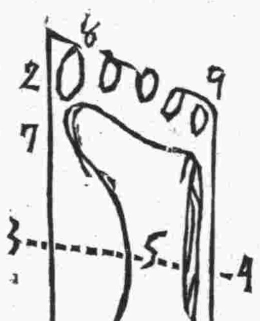

見圖，一—二爲足之長，一—七爲除去姆指後之足長，三，四爲足寬三，五爲不著地部之寬，結姆趾小趾頂點，得八，九斜線，與一，二，延長線會於六點，成一二角（二—六—八）此角隨姆趾長而異。鑑定上有重要價值，太即相等，不能斷定爲同一人之足跡，必須進而測其形態是否一致，最簡易精確之法，即如下圖治足跡內像畫一—二線任意等分爲若干部，此各作一線達於外緣，測其距離而比較之即可，或將兩種足跡描寫於透明紙上重疊比較亦可，

足跡雜亂爲酒客，若干形爲損重荷之人，長而摩擦地面非跛足即麻痺患者

鞋跡較足跡尤多，觀其形狀大小，及鞋底之消耗狀態，亦可知其屬於何人，　未完

財部税務署組織法　續

二　關於捲菸菸葉各税税率之審訂事項。

三　關於所屬各機關辦理捲煙菸葉各税税務成績之考核事項。

四　關於捲菸菸葉退税或免税案件之處理事項。

五　關於捲菸捲菸葉捲紙等税務糾紛及訴願案件之處理事項。

六　關於捲菸菸葉絲捲紙市價之審核及其商號商標之登記事項。

七　關於本科職掌事務之各種表册及報告之編製事項。

第七條　第四科掌下列事項：

一　關於棉紗礦產各税税務之設計改進及處理事項。

二　關於棉紗礦產各税税率之審訂事項。

三　關於所屬各機關辦理棉紗礦產各税税務成績之考核事項。

四　關於棉紗礦產退税或免税案件之處理事項。

五　關於棉紗礦產各税税務糾紛及訴願案件之處理事項。

六　關於棉紗礦產市價之審核及其商號商標之登記事項。

七　關於本科職掌事務之各種表册及報告之編製事項。

第八條　第五科掌下列事項：

一　關於火柴水泥麥粉各税税務之設計改進及處理事項。

二　關於火柴水泥麥粉各税税率之審訂事項。

三　關於所屬機關辦理火柴水泥麥粉各税税務成績之考核事項。

四　關於火柴水泥麥粉退税或免税案件之處理事項。

五　關於火柴水泥麥粉各税税務糾紛及訴願案件之處理事項。

六　關於火柴水泥麥粉市價之審核及其商號商標之登記事項。

七。關於本科職掌事務之各種表册及報告之編製事項。

第九條　第六科掌下列事項：

一　關於火酒啤酒洋酒，土麥土酒及印花各税税務之設計改進及處理事項。

二　關於前款各税税率之審訂事項。

三　關於所屬機關辦理第一款各種菸酒税税務成績之考核與印花税之推行及監督事項。

四　關於第一款各貨物税之退税或免税案件之處理及印花税免貼之事項。

五　關於各種菸酒市價之審核及其商號商標之登記事項。

六　關於第一款各税税務糾紛及訴願案件之處理事項。

七　關於本科職掌事務之各種表册及報告編製之事項。

第十條　第七科掌下列事項：

一　關於本署所管各税防止漏税之設計改進及處理事項。

二　關於沒收貨物之保管事項。

三　關於税警之編制訓練指揮調遣事項。

四　關於税警服裝械彈之核發事項。

五　關於税警之其他行政事項。

第十一條　税務署署長綜理全署事務並監督指揮所屬機關之職員。

第十二條　税務署設祕書二人或三人，薦任，承署長之命，辦理機要文牘及交辦事務。

第十三條　税務署設科長七人（荐任）科員一百人至一百二十人，助理員三十五人至四十二人（委任），承長官之命，辦理各科事務並得酌用雇員辦理繕校及其他事務。

第十四條　税務署設技正一人或二人（薦任）技士二人至四人（委任）承長官之命辦理本署所管各税之技術事務。

第十五條　税務署設編譯二人（薦任），承長官之命分掌關係各税制度法規及圖書文件之編譯事項。

第十六條　税務署設視察二人至六人（委任）承長官之命，分赴各省區考察本署所管各税税務成績及調查臨時發生之案件。

第十七條　税務署設稽核十二人至十六人（薦任），承長官之命稽核征税各貨品之產製及征税狀況，駐廠駐場人員辦事之勤惰，並監視征收所管各税之貨品進出口事項

税務署設印花税督察員十六人至二十人（荐任）承長官之命，督察印花税票之推銷，印花監製員四人至六人（委任）承長官之命監視征税所用各種税票之印製。

第十八條　税務署設會計主任一人統計主任一人（荐任），科員二十人至二十四人，助理員六人至八人（委任），分別辦理歲計會計統計事務，受税務署署長之指揮，並依國民政府主計處組織法之規定直接對於主計處負責。

第十九條　税務署關於下列事項，應呈由財政部部長核定以財政部名義行之。

一　關於呈報行政院及會商各院部事項

二　關於應經立法程序事項。

三　關於本署委任以上職員之任免遷調事項。

四　關於所屬征收機關人員之任免調遷事項。

五　關於處分税款收入事項。

六　關於頒發規章事項，不屬於前項規定之事項，得以税務署署長名義行之。

第二十條　税務署於各省區設税務管理局辦理各税征收事務其組織以法律定之。

第二十一條　税務署辦事規則，由税務署擬訂呈請財政部核定之。

第二十二條　本法自公佈日施行。

——（完）——

估計專員契據專員任用條例

司法行政部訓令（訓字第一三三六號）奉司院二三月五日第一八七號訓令內開，「查奉國民政府本月三日第二三七號訓令開，「查估計專員任用條例契據專員任用條例，業經明令公布，應即通飭施行。除分行外，合行抄發各該條例，令仰知照，并轉飭所屬一體知照。此令」等因奉此除分行外，合行核同原件，令仰該部知照并轉飭所屬一體知照。此令一等因，奉此，除分行外，合行檢同原件，令仰該部知照，并轉飭所屬一體知照，」等因奉此，并附發估計專員任用條例契據專員任用條例各一份到部。除分令外，合行抄發原附件，令仰知照并轉飭所屬一體知照。此令。

計抄發估計專員任用條例契據專員任用條例各一份。

徵稿

一，本刊公開，歡迎投稿。

二，本刊文字務求淺顯，作品以關于法律，政治，經濟之問題爲限。

三，來稿須繕寫清楚，加註標點，稿紙不得兩面並寫。

四，本刊對於來稿，有刪改之權，無論登否，特經約概不退還原稿。

估計專員任用條例

二十五年三月三日公布

第一條　土地法第二百三十七條所規定之估計專員其任用依本條例行之

第二條　估計專員分爲二等一等薦任二等委任

第三條　一等估計專員應就具有左列資格之一者任用之

一　教育部認可國內外大學專門學校經濟系畢業辦理土地行政事務一年以上諳悉土地估價情形者

二　中央或地方辦理之地政學校畢業在地政機關任委職三年以上對於土地估價事項有相當之學識經驗者

三　曾任二等估計專員三年以上著有成績者

第四條　二等估計專員應就具有左列資格之一者任用之

一　中央或地方辦理之地政學校畢業在地政機關服務一年以上有相當之成績者

二　高級中學或同等學校畢業在地方地政機關服務二年以上有相當之成績者

三　曾任地方地政機關委任官三年以上熟悉當地土地及改良物價值情形者

第五條　依第三條第四條之規定於必要時得由省地政機關舉行估計專員考試呈由中央地政機關請轉派員典試

第六條　估計專員雖具第三條第四條之資格但有公務員任用法第六條各款情事之一者不得任用

第七條　合於第三條第四條各項資格之估計專員或經估計專員考試及格者其任補概依公務員任用法第七條第八條第十條第十一條第十二條及公務員任用法施行細則第十九條之規定辦理

第八條，本條例自公布日施行

契據專員任用條例

二十五年三月三日公布

第一條　土地法第九十五條所規定之契據專員其任用依本條例行之

第二條　契據專員爲委任職

第三條　契據專員由主管地政機關就有左列資格之一者分別任用但必要時得舉行考試

一　高級中學或同等學校畢業曾任地方行政事務二年以上者

二　地政學校畢業在地政機關服務一年以上者

三　曾任地方行政機關驗契人員三年以上公正廉潔經原任長官負責證明者

第四條　契據專員有公務員任用法第六條各款情事之一者不得任用

第五條　本條例自公布日施行

修正徒刑人犯移墾暫行條例第十一條條文

司法行政部訓令（訓字第一二七九號）本年三月七日奉國民政府司法院訓字第一九零號令開：「爲令飭事，奉國民政府二月二十九日第二三一號訓令內開，『查徒刑人犯移墾暫行條例，前經明令公布通飭施行在案。茲將該條例第十一條條文酌，經修正，應再通飭施行，除明令公布並分令外，合行抄發修正條文，令仰知照，并轉飭所屬一體知照。此令』等因，附抄發修正條文到院，奉此，合行檢發原附件，令仰該部知照，並轉飭所屬一體知照。」等因奉此，合行印發原附件，令仰該院知照，並轉飭所屬一體知照。此令。

計印發修正徒刑人犯移墾暫行條例第十一條條文一件

二十五年三月十七日發

三鞭保賢丸

特別大減價

諺云人非草木孰能無情倘因幼年早婚房事過度或素日手淫以致腎經虧虛精水枯竭即成陽萎不舉之象或見色流精市交即洩夢遺滑精等症非但愛情漸次疏遠子嗣絕望而終恐不能延年益壽也敝社醫師經症實驗始發明此丸以治上述各疾確有奇效分把握曾經唐山衛生局化驗給照特許行銷性平不熱不燥功能益精髓安神志壯氣血滋眞陰補腎水固精關壯陽助氣能使陰萎增大堅實有力精能遠射種子准能增加夫妻美滿之愛情每盒定價一元五角現爲提倡起見舉行特別大減價三十天每盒暫售一元每三盒二元五角爲期有限購者從速唐山市天福堂老藥店啓　青島經理處中山路金星藥房

一盒斷根　淋濁丹

敢稱治淋神丹愈淋非常快速無論淋白淋黃淋紅或毒淋虛淋火淋撒尿精管刺痛或尿前尿後代白代紅精糊馬口或傳染婦女赤白帶下及一切淋病屢服各藥久不愈者請用此丹一合准保除根每盒一元加料二元隨藥另送淋濁洗療散一瓶

天津愛多製藥社發行　青島總經理中山路金星大藥

青島老亞美台秤分廠緊要啓事

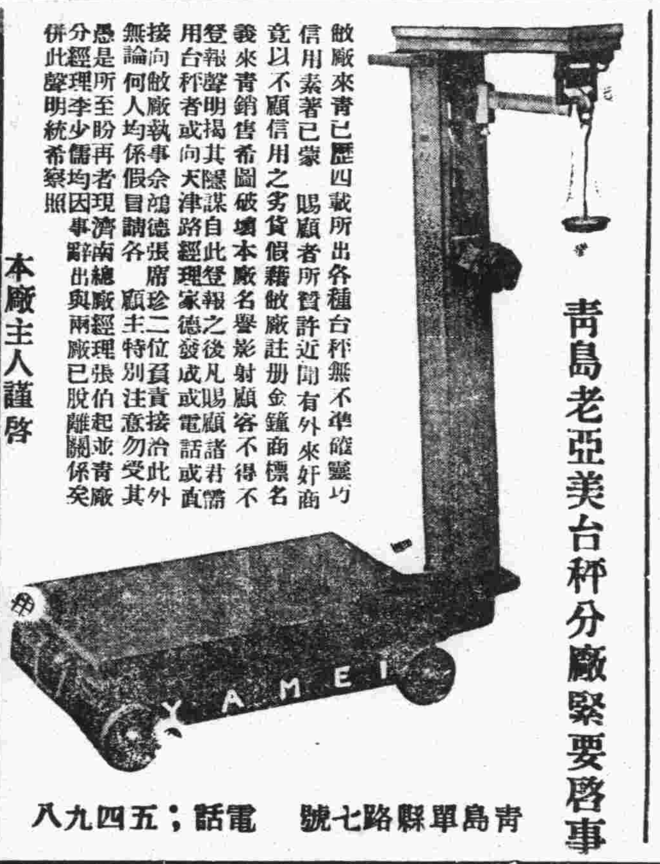

敝廠來青已歷四載所出各種台秤無不準確靈巧信用素著已蒙　賜顧者所賛許近聞有外來奸商竟以不顧信用之劣貨假藉敝廠註册金鐘商標名義來青銷售希圖破壞本廠名譽影射顧客不得不登報聲明揭其隱謀自此登報之後凡賜顧諸君購用台秤者或向天津路經理家德發成或電話直接向敝廠執事余鴻德張席珍二位負責接洽此外無論何人均係假冒請各　顧主特別注意勿受其愚是所至盼再者現濟南總廠經理張伯起並青廠分經理李少儒均因事辭出與兩廠已脫離關係并此聲明統希察照

本廠主人謹啓

青島單縣路七號　電話：五四九八

宏濟醫院廣告

科目　內外科耳鼻咽喉科眼科兒婦科皮膚花柳科

時間　門診午前八至十二時午後二至六時急症不在此限出診隨請隨到

收費　掛號診察等費免收住院每日由一元六角至六元醫藥宿食等費均在內戒烟戒毒走戒由二十元至六十元住院由三十元至八十元此外長期治療者各項費用均可酌減

院長陳鳴岡謹啓　院址浙江路十二號　電話：五七三二號

神聖堂國藥號廣告

高密路

道地藥材

中國在唐朝時候的醫士。分做十道。猶之現在十省。如江南道，淮南道等。查明某道之地產某藥，千金方上註得很明白的。各道地氣不同。所產之藥，性亦不同家譬如日本產的黃連。萬萬不能同四川產的有瀉心火安眠止惡之功效。普通藥店派。祗曉得多賺錢。那能顧得到道地不道地。本號抱整頓國藥的宏願。集鉅資，立莊口。務必達到國藥標准模範之美譽

名醫坐診

有精良地道的藥材，須有學識高明的醫師，纔能銖兩悉稱，相得益彰，本號邀請楊祝成，彭松年，大夫常駐內廳，以便病家隨時就診或出診。藏禾生並且代爲煎藥，本號對於服務社會精神。絲毫不苟，日謀改良。尚望先進諸公，不吝指導。尤爲榮幸。

楊祝成　下午一點至五點門診診金五角出診二元二角午前在中山路一零一號應診

彭松年　上午門診診金五角下午出診診金二元四角貧者減半

藏禾生　下午一點至三點門診診金五角下午三點至五點出診診金二元貧者減半

國醫　劉銘九　上午七點半至八點半免費施診　上午八點半至十二點門診二角　下午出診一元貧者減半　寓天津路神州大藥房

國醫　陳俊民　午前門診診費五角午後出診診費二元　車力在外針灸加倍貧寒酌免　寓天津路神州藥房電話四五一一五

國醫　王筱峯　內外兩科門診二角出診一元推拿小兒科門推一元出推兩元夜間加倍　市外加倍遠處另議車資在外寓天津路神州藥房電話四五一一五號

農業進步

第四卷第三號出版矣！

大好評賣如飛，都要看！都要看！

論著□經營

△卷頭語：『勿再混吃等死！』……

怎樣農作物可以增收？

實用園藝學

鄉村小學職業中學當務爲急的學校園

本多博士與家庭園藝

林業，果樹，蔬菜·花卉園藝

應時讀物　植樹的理論與實際（其一）

果樹的繁殖法

果樹整枝與剪定

果樹剪枝的經驗

春季苗木移植之注意

現在有利　胡瓜促成栽培與管理法……

利用河海砂岸滿洲鹼地好適　極有望石刁柏之栽培（二）……

利用花盆　西瓜苗一株仕立法……

人所忽略的　甘藷育苗之祕訣（三）……

溫床用發熱材料之研究

理想養鷄飼料　龍舌菜之栽培

三月蔬菜栽培管理曆……

我赤裸裸的　育雛日記……

副業養鷄家的顧書　炕式安全育雛法

養鷄管理曆（三月份）……

養蜂失敗回顧錄（五）……

△滿洲蔬菜栽培要覽

副業　病虫害

早春必噴五度石灰硫黃合劑稀釋及使用注意

大敵果樹園　苹果心喰虫防除之知識（一）……

我所知道的　猪病治療法……

農用病害防除曆

農具

日常應用園藝用具　移植鏝使用十二法

四大講座

連續講座　養羊之祕訣（三）……

連續講座　販賣用花卉之栽培　五

連續講座　肥料基礎知識（五）……

連續講座　氣象講話（三）……

這樣豐富實用材料一個月不用兩角錢便能研究成功快訂快訂！

養種不及早研究則若一年的損失將不堪設想矣！

▲訂閱法▶

一，本刊全年十二册刊費兩元半年一元望將款匯寄本社逐月寄發雜誌不誤

一，另有說明書與匯款法函索即寄

一，欲索雜誌樣本請寄郵票一角

發行所　農業進步社　旅順市善通寺町　電話七九一號

君希望貴園：—

△結品質優良的果麼？

△結味甘美的果麼？

△結果豐多麼？

△年年結果不歇枝麼？

△結沒有病虫的果麼？

△經營方法合理化麼？

△果樹壽命延長麼？

只出四角四分錢便能得着：—

一，果樹栽培的原理，

一，怎樣整枝使樹多結果，

一，怎樣剪枝的祕訣，

一，怎樣下合理的肥料，

一，怎樣噴藥水防除病虫

不用手捏了，等等知識太多，直接就能實用，全書一百數十頁，註解甚詳，

定價四角郵費四分

增訂再版

果樹栽培基礎知識

宋香遠著

果樹園主，場員，指導員，技術員，農學校，學生，試驗場，農會，必讀

農業進步社發行部

出來了，新時代農人必備

最新刊病虫防除，活用自在

出版　農藥調製撒布必攜

「農業進步」編輯主筆蒼德玉澤著

凡一切農作物怎樣才能

●防病？

●防虫？

●增加收量？

●提高品質？

●利益倍收？

●制勝荒年？

●節省經費？

全賴活用此書！

調製農藥不用求人

本書特長

一，袖珍型洋式美本

二，百四十餘頁六件附錄

三，上等白紙新式裝訂

四，表皮美麗隨中攜帶

本書文字淺白，取條件式清楚，係著者精心至誠之結晶品的說明，把農藥配製撒布之方法注意，寫得清

△不應用農藥的先—請速備此書

△不徹底農藥性質的配合法—請閱此書

△撒布農藥曾失敗的人

△徒嘆病虫可怕的人—不如先閱此書

果樹園，農場主，場員，指導員，技術員，教員，學生諸君必備

犧牲的大特價四角郵費四分

農業進步社發行部　旅順市普通寺町

窩窩頭

匏廬譚薈

青島掌故十一 **本市娼妓之遞嬗**（四七）

鳳不忍忤徐意，顧又無力籌此款，而徐復糾纏不已，思維至再，實無以應，後於無辦法中思得一辦法，乃脫金臂鐲一隻付徐手，令其付質庫，以應急需，惟不得質逾百金。

徐得金鐲後，其對鳳之表情，感激至於涕零，次日付質，竟得一百四十金，蓋當時金價正昂，故所值甚多。

徐某自茲日必一至，其表面之親膩，對鳳之感激，談話必道及之，然時逾兩月，而被質者終未見還，鳳母偶問及，鳳必言貯諸箱篋中，未遑檢藏，該妓以鳳爲久歷風塵者，何能上此大當，遂亦不措意。鳳偶一詢及，徐輒詭詞以對，如是荏苒時日，又逾兼月，徐忽絕跡鳳處，不至者忽忽一週矣。

鳳至是始怦然心動，以徐別有新歡，當不至另生枝節，鳳母亦以爲異，遂着建陽後人爲之探其下落，經數日之訪求，始知徐因販禁被獲，己郎鐺入獄矣。

投稿簡則

一，本刊取稿公開歡迎低級趣味文字

二，來稿如能以農村生活當前事實爲題材以細賦生動之筆出之則尤爲歡迎

三，來稿有刪改權一經刊載酌致薄酬惟取錄與否概不退還不蓋章者恕爲知酬給舊詩以補白論不給酬疑

四，來稿請書明寄寫頭編輯部稿直每月十日結算金由營業部發給

此新的追憶

老鳶　十七

四　往關裏去

「——噯，等甯郁先生來了再說，他有好章程！……」

太太嘴角向下一彎——哭呢？笑呢？說不定，——作者僅看見她的嘴，別的部份……呃，忽略了！心呢！——隔了一層牛犢皮（因爲太太生過小孩，雖然小孩已跑到觀音身旁念經去了）。

有人進來了。

「呀——二弟——」

太太歡幸得幾乎和來人擁抱。——甯郁是她唯一的親人，在今世界上。

「幹啥哎——嫂子？」

太太一看，小臉臊得像在渾河裏洗澡的太陽。

小姐，是老爺的妹子，老爺又是太太的老爺，因之妹子也是太太的妹子。

老爺愛妹子，太太又愛老爺，這末一來，太太便不得不愛妹子。雖然她心裏在不斷的咒她：「——你怎麼不死！你怎麼不死！你怎麼也不死！閻王爺發大昏?!……」

「看你哥來的這封信。」一個可愛的小鳥呵，在太太眼裏的小姐。——然而却是近五天來的變態心理（却不是變態性慾，更不是同性愛——請注意！）

「什麼信，多暫來的？」小姐左脚上翹，右腿下彎，儼然五天前在金龍舞場和×××跳華爾滋舞的姿式，然而，金龍舞場關門大吉了，他呢？九一八之夜已竟溜之乎也——扔下了她！扔下了可愛的故鄉！

「還是初七（陰曆，九一八前兩天——作者註）那天來的，這不是有郵局的章兒。」太太捏着信封的肩頭，朝小姐翻了翻，又彎着小手指在上點了點。

「哎，哥哥叫我們走，幹啥不趕早照他的話辦？」

不用看，小姐明白信中意義，就頤發揮起來。

「誰不說，告訴咱們八月節前後省城要亂，趕急往北平搬，你想他在司令部得的消息還能不確？他還能對咱們撒謊？什麼事不上老太太的當！」太太小嘴撅得像小火罐，從火罐口又擠出一聲：「咳——」

（本篇未完）

不忍卒讀之一紙泣啓

△老年喪子痛澈心肺▽

路局材料處印刷所職員張光凱君年甫而立，體素健實，初受感冒微疾，繼患肋膜炎症，因誤服蛤蚧興奮之劑，遂致殞命。其尊人鼎治公，爲之刊發泣啓，瀝述其出身經歷性情品格，及此次得病根源，治療經過，言下有無限哀痛惋而不傷，流利跎茂，頗得行文之妙，故特刊之於左，以共衆覽。 編者附識

泣啓者，亡兒光凱，字捷百，次居長，生時治與先仲兄食餼於庠，先君喜以命之，兒質魯，幼讀未卽深造，惟天性篤誠，恪守倫紀，周旋戚友尊長間，敬恭盡禮，獨至意有所不可，則堅强不稍折撓，體素健實，偶患病，詢之必自諱，作興奮狀，倔强固其質性也，治奔走衣食四方，不遑躬自教督，迨除浦江縣任四年，兒隨任得畢業高小學校，嗣奉調同財部兼交部職，兒年逾舞象。遂挈之北上，公餘督課較勤，未幾考入華北大學，習政治經濟，孜孜向學，一變其氣質之性，文義亦漸通，畢業試得斐然成章之譽，丁卯國都南遷，舉家回籍，兒任本縣稅務所文牘，繼赴蘭谿稅局任分卡之職，無可進展，常鬱鬱不自得，旋以親友薦，赴青島任膠濟路局材料處帳務課事，位卑祿薄，月入僅百金，又以家貧親老，未克瞻奉爲憾，治管鑰以勤慎奉公，家累掛攖於心，且兒授室久，亦有生育，因令挈眷同居，藉慰旅況，坐是負担加重，爲經濟所阨，逋負日增，顧不欲貽家庭憂，未少流露於口吻，貧病交迫，未始非致死之一端也。客春治橫被誣衊，連牽及於親串，賴前縣長昭雪，兒馳稟寬譬，謂家鄉不可居，莫如赴青島，遊眺解懷，換吸新氣，以格於勢，不果去，兒乞假歸省，以多金爲壽，庸知此所以慰悅父母者，仍自稱貸來耶，秋冬之交，治患外症，將赴滬割治，兒又疊申前請，勸赴青醫院治療，更討論病源，甚詳且盡，治雖不及往，竊幸其見地之明，孝愛之誠，爲可喜也，今歲新春，書報岑寂，函詢其近狀，兒尚扶病稟復，謂受感冒，發熱甚劇，幸服藥而愈，照常供職，初不虞其遽變也，兒素與同鄉王悟千君施氏昆季善，過從甚密，王名能知醫，視西醫爲無足比數，兒所患實肋膜炎症，西醫趙中天診謂，抽水即愈，王謂內虧肺弱，決非肋膜炎，更請日醫尾和博士診察，亦謂輕微易治，而兒雅信王，聽其製方，遽投人參蛤蚧等藥，至十餘劑之多，致蘊熱內訌，蔓延於諸經，兒媳擬電治赴青，王堅謂不日可愈，毋勞老人跋涉，遷延既久，仍請尾和博士診察，則肺部已大損，兩用愛克斯光照驗，洞見粟粒結核，斷爲肺病最劇烈者，因還入醫院，電治速去，然病已不可爲，王尙謂脈象轉佳，何必入院，治到青赴院詢視，兒含笑相慰，語言清晰，方竊意有轉機，奈小便閉塞，腎臟受損，越二日，急轉爲腦膜炎，西醫已束手，兒苦便閉，仍請王診治，復投涼解利便之劑，服後頓見脫象，汗出不止，熱度陡增，氣促痰升，延至十六日六時餘，竟溘然棄老父而逝矣，嗚呼傷哉　夫兒之存亡，於社會爲無足重輕之人物，於路局尤不甚愛惜之末僚，其輕信人言，自取夭折，貽悲痛於垂老多病之親，縱託達觀，委諸天命，然三十年舐犢之情，何能一朝遽已乎，方今中西醫術，尙未溝通，各持成見，恆輕視生命，以爲試驗，王君自信過深，惟度其本心，亦未始不可相諒，至兒學行未成立，事功無可紀，雖其孝思眞摯，責任心重，已病入膏肓，猶不肯稍假一日以曠公，甯身殉而無悔，治實不德，莫能比蔭，夫復何言，爲是含淚和墨，告慟於仁人長者之前，如蒙賜之誄挽，感且不朽，伏希矜鑒

反服父張鼎治泣啓

長篇社會言情小說 桃源新夢

第一回　惠梓桑鳴狗盜　索書契狐假虎威

【六】

再說，我的兒子姑娘，現在有十幾個，誰都得用教育費，全不成，丁都沒分家，難道說，你一個人就都霸起來不成，她們那一些都沒了份了嗎，三姨太太聽了把臉一變道，呸，她們是些什麼東西，我養兒子的時候，她們還不知在那裏偷漢子呢，現在有你這王八頭頂名，弄了些小雜種，還不定後來生出些什麼東西，宗和我的兒子平分家產，他那裏配　若是她們有福，等你這老王八再掙了分給她們吧　我現有的　你是不用盤算着啊，漢卿一聽，眞是氣得張口結舌，有生一來，沒有人給他這麼大的啞叭氣吃，心裏一想，一個女人不給她點顏色看看，她也不知道厲害，使伸手照三姨太太的髮髻一揪，說，你說什麼，嘴裏還罵什麼老王八，小雜種，今天我不叫你試試厲害，你以後還不知要怎樣，三姨太太的頭被他揪住，趁勢站起身子　在她這說話沒留神的當兒，把身子一橫，很很的一頭撞去，漢卿經這一撞，便立脚不住，往後一倒，弄了個四脚朝天，因爲他手裏揪着三姨太太的髮髻，他往後一倒的時候太大，也就把那髮髻給揪散了，三姨太太便披頭散髮的坐在地上，嚎啕大哭起來了　漢卿被她這一頭撞的昏天暈地，站起來，本想再發作一下，一看三姨太太散髮蓬頭，淚痕滿面，大喊大叫，直如瘋狂，漢卿到了這個時候，也知道是不可以理喻了，只得忍氣吞聲走了出來，到客廳裏，一個人坐着發悶，自己暗想，三姨太太這樣的任性，是怎麼辦呢，若是不往下追，小生的產業都落在她手裏，固然是他的兒子，就是我的兒子，也不是塡還了外人，但是這幾位姨太太養的兒子，就該白搭了嗎，就是我有法了再掙，也得有相當的資本，她只管這樣的霸着不拿出來。

點彊湯筆

（十六）

偶然的機會，在朋友的飯局上碰着了一位多年不見的老同學，他是學工業的，曾經在東北與人合資開設過小工廠，九一八事變之後，他才入關在行政機關裏做一點小事，用非所學，吃飯要緊，也就安之若素，不再作振興工業，提倡國貨的美妙好夢了。

席間我們閒談起來，除去回憶起從前在學校裏共同求學的時候的一切往事之外，他並且追述及他在瀋陽經營工廠的失敗史來，他說：

「…經營工廠，製造國貨，是可爲而不可爲的一件事情，花了不少的金錢，費了許多的氣力，工廠是成立了，貨品是產出了，却每每因爲環境的限制，捐稅的壓榨，外貨的傾銷，同業的競爭，一般購買力的薄弱等等的緣因而沒有了銷路，兼之出貨遲緩，成本較高，外商又有享受特別權利的種種機會，於是國貨的產銷情形，就益發不堪聞問的了。所以國人沒有得到了採購國貨的利益，而一般致力工業的企業家則已經筋疲力盡叫苦不迭了！

「…說起來本來是很可笑的事情！既稱國貨，當然一切原料，都是國產的才對了，其實內裏的情形並不是如此的。譬如說罷：一根錢條或一片鋼板，一方木頭，一個鐵釘，幾乎沒有一樣不是從外洋購買來應用的。再說得乾脆一點：有很多很多的國產工業製造品，它的原料，都是經過外人加過工的，國人把它購入之後，祇要稍稍的裝置一下就好了。【本篇未完】

章台絮語

（一八一七）

在七十鳥們的意思：本班中的姑娘，無論是櫃上的或者外來的搭住把勢，她們祇要一有了熟客，不但是不能從她們的那位「恩相好」身上再去弄錢出來，就是本班中的整個營業，也會受她們的影響而逐漸減色的，緣因是：一般逛家們，絕對不會喜歡去挑識那已經有了熟客的姑娘，自尋坐冰桶的苦惱的；同時那已經有了「恩相好」的姑娘，事實上也再打不起精神來替班子裏好好的去照應主顧的。這本來是當七十鳥的一個矛盾心理，她們一方面希望自己的姑娘有幾個情投意合長久走動的客人，一方面又怕嫖客與姑娘過份的輕憐密愛起來，而影響到姑娘照應其他客人的工作。姑娘如果沒有什麼形跡較爲親切的客人上盤，掌班一定要對姑娘痛加申斥，說她們不懂得拉攏客人的門檻，不肯替櫃上賣力氣；假使一般嫖客們對於班中的某一個姑娘報效得殷勤一點了，姑娘本人也有接受嫖客的種種善意的表示顯露出來了，那麼班主除去憑藉着機會向客人們敲竹槓斂金錢之外，同時還要一步步去留意姑娘和嫖客們的種種行動，深恐男女雙方發生了眞的愛苗，或者瞞着班子裏的人們，

長篇武俠小說 汝光劍影

佬民

（保留版權）（嚴禁轉載）　（一六二）

第九回　空山三角技老英雄畢竟不老　一堂雙受業賢伉儷克紹前賢

那石頭的重量太大，自然容易下墜，差二尺來遠近，就幾乎要落在馬雲驥的項上，李家主僕在旁看了，不由替他捏一把汗，險些急出聲來，夜行狼眦不得那石頭出其不意的，迅速落在馬雲驥的頂上，將他成爲粉蟹醬，惟有身當其事的馬雲驥，仍舊不慌不忙，若無其事，他料着石頭將要落下，便從從容容，向上伸直兩臂，平張雙掌，將那若大重量的石頭，輕輕接住，接住之後，仍舊直着兩臂，將牠舉得高高，穩風不動，看他的手臂，更不露一絲顫搖，照樣將石頭一拋一接，連玩了三次　這樣前進了七數步，後退了七數步，又站立原處，就將那石頭，抱在胸前　略蹲右腿，金站了「登山」的架式，猛地將牠對準旁面，約有二十步開外的山峯上，使勁拋去，只聽　嘩拉「磕叉」的一聲暴響！那石頭觸了山峯，以硬過硬，去力又猛，竟將山峯碰下一塊，牠自己本體，早已紛然而碎，四分五裂，落在地上了！看他這熟若弄丸，輕若舉羽　數百斤的頑石，到他手裏，竟操縱如意，取捨由我，像這種神力，恐不只千八百斤就止吧？李家主僕看的簡簡舌橋不下，夜行狼想到自己方才的那樣情形，和現在人家一比，太也小巫見大巫，直是無地自容，羞愧難當，又再一看馬雲驥　恰然自得的站在一旁，面也不紅，氣也不促，一陣微風過處，吹得他那博襟褒袖　和嘴上的幾縷銀鬚，左右搖動，又加上他那目若閃電，倚若蒼松，笑微微的站着，眞有飄飄欲仙之致，却不信這樣瀟灑超絕的老人，怎會來的這般神力，夜行狼看到這裏，暗自盤算　爲由自己親擬的三個題目，先已束個落在人後，並且相差的不是一點　若再說到「徒手相搏」，更恐難操勝券，因此心內不由的像「十五隻吊桶打水」，頓覺「七上八下」起來，但是當由我起，口由我誇，又斷難虎頭蛇尾，中途示弱，就想示弱講和，甘拜下風　又恐馬雲驥不能把自己輕輕放過，自來「心有餒，色必變」，這時的夜行狼，已呆若木雞，豪氣頓消，竟露出不言不語不動的樣子，馬雲驥閱人太多，是何等的精明，看到夜行狼的情形，已參透七八分　便問他道，趙大英雄，莫非方才用力太猛，還沒有休息恢復麼？不然　怎地露出這無精打彩的樣子？

介紹良醫

東魯醫院院長曹佩三先生學識淵博，技術精良，懸壺以來，活人無算，凡赴院受診人士，幾於無口不碑，洵醫界之明星，海上之慈航也，茲以普施救濟力謀推廣起見，特加聘名醫擴大組織，在歷城路二十六號改組爲東和醫院，設備完美，取費低廉，治療迅速，看護周愼，將來加惠病者，定匪淺鮮，同人等相處有素，知之最深，爰贅數語，以資介紹

韓德馨　孟德軒　楊玉廷　徐魯五　紀友雲　劉悅臣
郭榮清　闞仲濤　楊祥亭　黃蘭山　陸百川　楊玉堂
李鴻連　趙孝陸　楊希聖　黃祝三　華香廷　王崇五
趙汝芳　張公制　紀書庭　董品三　張文德　郭善堂　仝啓

門診：上午八時至下午六時
出診：隨請隨到
院址：歷城路二十六號
電話：借用三八五八號

青島萬國體育會 賽馬廣告

會址：中山路曲阜路十八號三樓　電話：三千八百零二號

第四期常賽　定於四月十二日舉行一天由午後一時起賽，賽十二次

搖彩票每張一元由第四次起賣，統票一天計售九元

第十次馬之搖彩票自第三百零一號起寄託中山路亨得利、青元景昌洋服號、元成商行及日本商店等各代銷處預先代售，該次彩銀特多，欲購請早

緊要啓事　本會賽馬日期　每逢禮拜日下午舉行

大華照相材料行

出借鏡箱　完全免費

春游士女，未自備鏡箱，而欲留永久紀念者。望勿失此良機！

廣西路東龍口路

元成商行

特聘 小呂宋技師舊帽翻新

本行特聘專門技師，用科學方法洗帽，并能隨意改造式樣及大小尺寸，務求適意，備有圖版，任客選擇，一經洗刷，與新無異。

洗帽價目表

棉質呢帽	每頂六角
絲質呢帽	每頂一元五角
兎羊毛呢帽	每頂一元
草帽價目	種類繁多另定
加快：六小時交貨	

兩天交貨定期不誤

配件價目表

換絲帶	每頂四角
換皮帶	每頂五角
換裏	每頂五角
如不洗帽配件加工費	一角

加快照碼加半計算

中山路六三號福祿壽戲院右鄰　電話五四二〇

樓房出售

茲有坐落萊蕪二路門牌二十七號樓房一所，計十四間，一切設備俱全，地皮面積約二百二十方步，一併出讓，如有要者請賜接洽爲荷

接洽處 美化營造廠　住萊蕪一路二十一號　電話：四二〇五號

避毒錠 SINBILOR　又名性必樂

預防花柳　外擦藥

此藥乃英國米特大藥廠原製，奇在外擦塗用，無害身體，即免內服之煩，又能見效迅速，凡男子腎虧氣弱，陽痿不舉，勃起力減，遺精早洩等症，塗後五分鐘，藥力行動，功能固精益髓，壯陽助氣，發展性慾，增加美感，尤能預防花柳，遇毒不染，每盒壹元，重劑兩元，現爲提倡起見，買一盒，另送一盒

香港百福大藥廠總經理

青島中山路 金星大藥房經售

北京康家馳名 虎骨追風丸

獨門秘製　唯一妙藥　並無二家

（專治）半身不遂　腰痛寒腿　四肢麻木　筋絡拘攣　風濕骨痛　癱瘓痿痺

此丸係我康家祖傳秘方，靈效昭著，早已各省馳名，近有無恥之徒在本津假冒魚目混珠，希圖影射，我藥望購者認明康乃安秘製爲眞，以免誤病兩方幸甚▲此藥舒筋活血，善通十二經絡，行週身骨節，專治男婦新久受風受寒，腰膝肩背筋骨各部疼痛，肝風氣串四肢麻木，手足浮腫，半身不遂，閃腰岔氣，跌打損傷，以及十年二十年老寒腿，服過千方百藥醫治無效者，速服此丸，負責准保痊愈▲每丸二角五，每匣十丸大洋二元△兼貼虎骨膏功效尤速△大張一元小張六角，另有主治詳細仿單

固精健體 全牛補腎丸

立止夢遺　滑精　專治 男子腎虛　腎虧　陽萎

此丸專治腎虛夢遺，滑精房勞過度，精冷精清，陽萎早洩，快感缺乏，久無子嗣，勞傷咳嗽，腦虧頭目眩暈，腰酸疲倦，凡男子一切腎虧精神不足，四肢無力，飲食無味等症，服用此丸，元陽立充，體健食增，精神換發，誠男子寶品也，價目每盒大洋一元

女科靈藥 調經養血膏

此膏本醫家傳秘方，功效神奇，與衆不同，專治婦女經血不調，前經後錯，忽多忽少，紫黑成塊，血崩白帶，行經腹疼，腰酸積氣，及寒凝滯癥瘕，左條右塊，乳疸，肌瘦，盜汗咳嗽，子宮虛冷，久不受孕，一切氣血兩虧，血經百病，婦女經閉，乾血癆症，服用千方百藥不好，醫治無效者，速貼此膏，立能奏效，每貼一元，小張六角，內服本藥者方秘（調經養血丹）功效尤速，每盒一元，加料二元，另有主治詳細仿單，注意認明北平康乃安秘製爲要

肝氣大王 舒鬱平肝丸

此藥專治男女新久肝氣，不舒，暴怒傷肝，憂思傷脾，飲食傷胃，以致胸膈兩脅膨悶，脹滿，胃脘刺痛，嘔吐吞酸，噯膈反胃，倒飽嘈雜，不思飲食，心跳神倦，怔忡驚悸，面黃飢瘦，腰背抽疼，四肢麻木，一切肝鬱肝氣諸症，無論新久，均能立奏奇效，惟於肝風一症尤有特效，不但立止，久服確保除根，永不再犯，價目每盒大洋一元，另有主治詳細仿單

▲青島分銷處　泰和堂東鎮威海路　太和春金鄉路南首二十一號　福海藥房黃島路中間五十一號　會海藥房費縣路九十一號

▲濟南分銷處商埠小緯六路北口大仁堂藥房

▲總發行 北平前門外興隆街弘福寺 福安醫館

外埠函購另加郵費兩角，信直寄北平總號，款到立寄，不誤招請代理，另有詳章

敬送

敬送　並贈靈藥醫圖　賜索不取分文

△遺精早洩▽△健忘不孕▽△腎虧腦弱▽△神秘古方▽

先祖瑞章公。宜遵古部。得自內宮。治遺精早洩。精關强固。思想靈敏。健忘不孕等症。照方配服。能使容顏美潤。神效驚人。先祖在日。十年來。嘉惠鄉里。俱奏奇效。遺囑公開濟世。各界取方。函索卽寄。（青時）

上海虹口塘山路中國腎腦病院

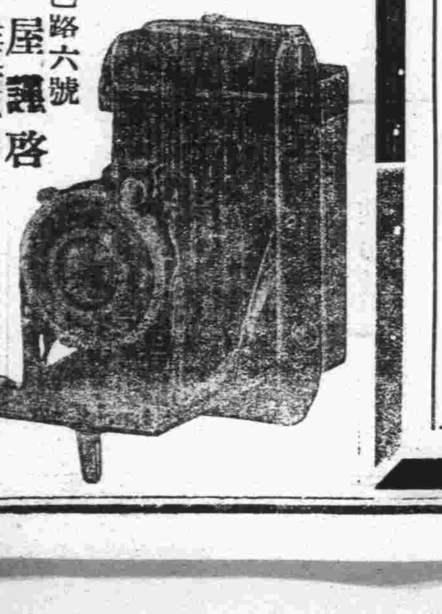

本行經理美國柯達公司德國蔡司依康廠各樣手提式鏡箱新式徠卡及各大照像館應用材料晒相紙放大紙乾片軟片等無不應有盡有，特別廉價批發零售，如蒙賜顧，勿任歡迎

上海千代洋行　青島代理店　坂井屋謹啓　堂邑路六號　電話：三五五八